Para quien viste bien, las grandes ofertas de GATH & CHAVES para caballeros representa un acontecimiento! Precios bajísimos sólo hasta las 12.45 de hoy.

EDICION DE 18 PAGINAS
PRECIO EN TODO EL PAIS 30 CENTAVOS

LA NACION

Exija películas de esta marca
Paramount Pictures
Son las mejores del mundo

AÑO X. SUSCRICION: Por un año, $ 90.— Por 6 meses, $ 48.— Por 3 meses, $ 26.— Por un año, extranjero, $ 150
SANTIAGO DE CHILE, SABADO 19 DE JUNIO DE 1926
TELEFONO INGLES 3113 - 3114 AGUSTINAS 1253 - 1269
Núm. 3,443

LA MODA ACTUAL

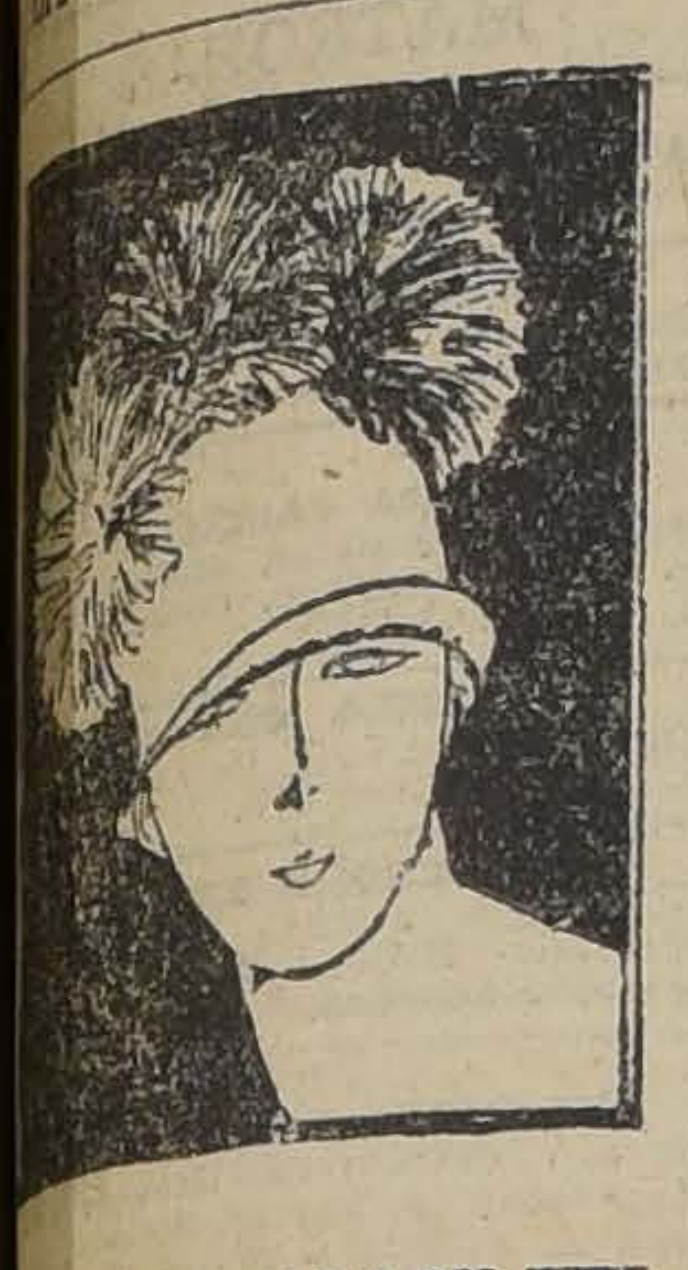

CIOSO SOMBRERO EN FIEL-
O HELIOTROPO CON TRES
OSS EN TONOS DEGRADES

Nos amenaza un nuevo diluvio?

bamos en la creencia de la época del diluvio universal pasado para siempre, razón cual nuestro mísero planeta se hallaría libre de horrendas aciones por el más poderoso de los elementos. Y, sin embargo, no es así. Vivimos con una amenaza sobre nosotros: de una próxima y tremebunda tición de ese cataclismo. ¿Cuándo? ¿De qué manera? Es lo que verá el curioso lector de lo que sigue:

El profesor León Lewis, de Batsville (Estados Unidos), un asnomo y geólogo peritísimo, se pasado treinta y tres años de existencia examinando el gran de la Naturaleza. De este ha sacado en consecuencia, el sabio, que la tierra ha estando sujeta, con intervalos de veinticinco mil años, a iaciones glaciales, de extrema violencia, procedente de la antártica. Estos baños periódicos, tomados por el terráqueo, ascienden hacia siguiendo el Atlántico y nan en la zona boreal, extendiendo la movible masa líquida y millares de kilómetros, del espacio comprendido los montes Urales y la Groen No para en el extremo la destructora manga de sino que dando la vuelta en del polo de Oeste a Este, tando las mayores masas en el hemisferio septentrional, vuelve en dirección siempre con derroteros bien hasta su primitivo punto de partida, y luego de haber millones de seres humanos y de modificar por doquiera el aspecto del planeta.

uerra a la crisis!

¿Cómo resolver la situación al?

ECONOMIZANDO DINERO

Para lo cual haga sus compras en la

UEBLERIA "EL AGUILA"

le ofrece verdaderas oportunidades en:

MUEBLES

gos de dormitorio, desde.	$ 520.00
gos de comedor desde.	$ 600.00
gos de salón. desde.	$ 260.00
peros con luna, en lingue, desde. . . .	$ 220.00
adores en lingue, desde.	$ 130.00
radores modernos, desde.	$ 100.00

y también veladores, mesas comedor, sillas, escritorios istro, escritorios de cortinas, paragüeros y toda clase de muebles sueltos, a precios rebajados

es con sommiers, desde.	$ 37.00
hones higiénicos, desde.	$ 20.00
e - camas lindas, desde	$ 17.00
ra - camas de piel de vicuña, desde..	$ 135.00
chas especiales, desde.	$ 13.00
adas especiales, desde.	$ 5.50

PIANOS, PIANOS

Krausse, alemán, a.	$ 1,350.00
Fiefferd, alemán, a.	$ 2,300.00
Reinhard, alemán, a.	$ 2,100.00
de estudio, a .	$ 550.00
la Victor N.o XV, caoba, tamaño mur grande, mid precio.	$ 2,100.00
la Pathé con dos diafragmas.	$ 750.00
la Sonora, mueble caoba.	$ 900.00
la Sonora portátil, de suela. . . .	$ 475.00
la Odeón, en roble americano, a. .	$ 320.00
la Victor en roble, a.	$ 375.00

MAQUINAS DE ESCRIBIR

na portátil Erika nueva, a. . . .	$ 350.00
na Continental, nueva, a.	$ 650.00
na Royal, nueva, a.	$ 675.00
na Addler, a. . .	$ 250.00
cernidora de ocasión. . .	$ 1,500.00

y joyas con brillantes, plata y artículos para regalos; todo con precios rebajados ES QUE SIN PERDIDA DE TIEMPO ACUDIR A

SAN DIEGO 460

frente a la Plaza de Almagro

EL AGUILA

18-Jn

L O I M P R E V I S T O

Cuento por PAUL GINISTY

En el departamento elegantemente amueblado por Juan d'Avroy para recibir, con sutiles precauciones, a la linda Elena de Mahault, los dos jóvenes, entregados por entero a su pasión, olvidaban, en un delicioso egoísmo, la vida exterior, el mundo, la hora, todo cuanto era ajeno a su divina dicha. El amor los impulsaba con su soplo furioso. Su alborozo los elevaba por encima de todas las realidades, desafiaba todo pensamiento que no fuese el de una más íntima comunión de sus seres. Y, como sucede cuando se alcanza el máximum de dicha que puede ser reservada a la criatura humana, un soplo grave se mezclaba ahora a sus transportes.

Hablaban apenas; su felicidad los trastornaba, les producía una sensación de ansiedad.

Un momento antes habían sonreído de su emoción al penetrar en aquel escondrijo, ingeniosamente misterioso, que había descubierto Juan d'Avroy. La mundana pareja había encontrado una frescura de corazón en los deliciosos estremecimientos de su inquietud: ¡sus miradas, en la calle, cuando se habían reunido, la rápida ascensión por la escalera, la puerta cerrada con doble vuelta de llave, apresuradamente, como para aislarse mejor, la inspección del aposento donde gustarían la tan deseada soledad, el terror de Elena, pero un terror agridulce, al hallarse en aquel ambiente desconocido, y el miedo de él a cualquier decepción por parte de su amada, que había puesto tantas condiciones para su decisiva visita!... Y habían evocado las frases de su creciente ternura, exasperada bien pronto en la mentira de la amistad, en la cual habíanse embriagado, hasta la hora en que una mutua confesión había subido a sus labios... Luego, las cartas apasionadas, la promesa de un encuentro, ya ineludible, y aquel adorable momento por fin alcanzado.

Ahora se asombraban de haberle diferido por tanto tiempo, en su infinita dulzura: pero esta dulzura les parecía al presente natural, lógica y justa. ¡Qué importaba los obstáculos, si ellos habían nacido el uno para el otro, si su destino era que se uniesen en el más ferviente abandono de sus almas! Si cometían con ello una falta, ¿no la disminuían con una sinceridad tan apasionada? Habitualmente frívola, Elena se había puesto seria; su rostro encantador se iluminaba con un destello, se ennoblecía en la belleza del trasporte hacia una vida nueva, ardiente y generosa, y, aunque culpable a las miradas de las conveniencias sociales, puesto que traicionaba a su marido, sentíase más buena por obra y gracia de aquel inmenso amor que llenaba su corazón dilatado, vibrante de una dicha de sacrificio.

—¡Para siempre!, ¿verdad?— dijo ella apoyando su cabeza sobre el hombro de Juan.

—¡Para siempre!— contestó Juan.

—¿Por qué habremos esperado tanto? ¡Soy de tal modo tuya, tu bien, tu todo!

En esta fervorosa exaltación de amor, las lágrimas subían a los ojos de Elena, lágrimas adorables, extasiadas, que eran para ella una voluptuosidad nueva en medio de los besos locos. Se ingeniaba en dar a Juan pruebas de abnegación absoluta, en abolir su propia voluntad y que ésta se fundiera en la suya. Y le repetía, en la embriaguez de perderse en él:

—Ordéname..., exige de mí lo que quieras... ¿Quieres que nos vayamos juntos, muy lejos?... ¿Quieres que no nos separemos jamás?... Ya no soy nada sin ti...

—¡Te adoro!

—¡Júrame otra vez que será para siempre! Mejor aún... ¡con toda tu alma!

Deliciosas niñerías de la pasión, juramentos balbuceados por todos los amantes... Bruscamente, ella se sobresaltó al oír sonar un reloj cercano.

—Cuatro... cinco... seis... ¡Las seis!— exclamó.— ¡Dios mío! ¡Ya!... ¡Qué tarde se ha hecho!

—¡Las seis!— repuso Juan.

—¡Ah! ¿Cómo volver ahora a la vida, al mundo, a las sonrisas obligadas, a las conversaciones insulsas?... Figúrate que esta noche tengo en casa doce personas a cenar... ¿Qué voy a hacer sin ti?

Y mientras se disponía a dejar la habitación se hicieron promesas, y, a pesar de que la hora apremiaba, buscaron todos los pretextos para diferir la partida.

¡Vamos! ¡No hay otro remedio!...— dijo Elena.— Yo voy a bajar primero, sola.

Se dió vuelta y se arrojó nuevamente en sus brazos.

—¡Estoy segura de que vas a pensar en mí!

Se encaminaron hacia el pequeño vestíbulo que Juan había llenado de flores para que, desde la entrada, ella se sintiera bien impresionada y en pleno homenaje.

—Abre la puerta— dijo Elena.

Juan llevó la mano a la cerradura y experimentó una sensación de sorpresa. La llave, la llave que él recordaba haber usado para dar una doble vuelta, no estaba allí.

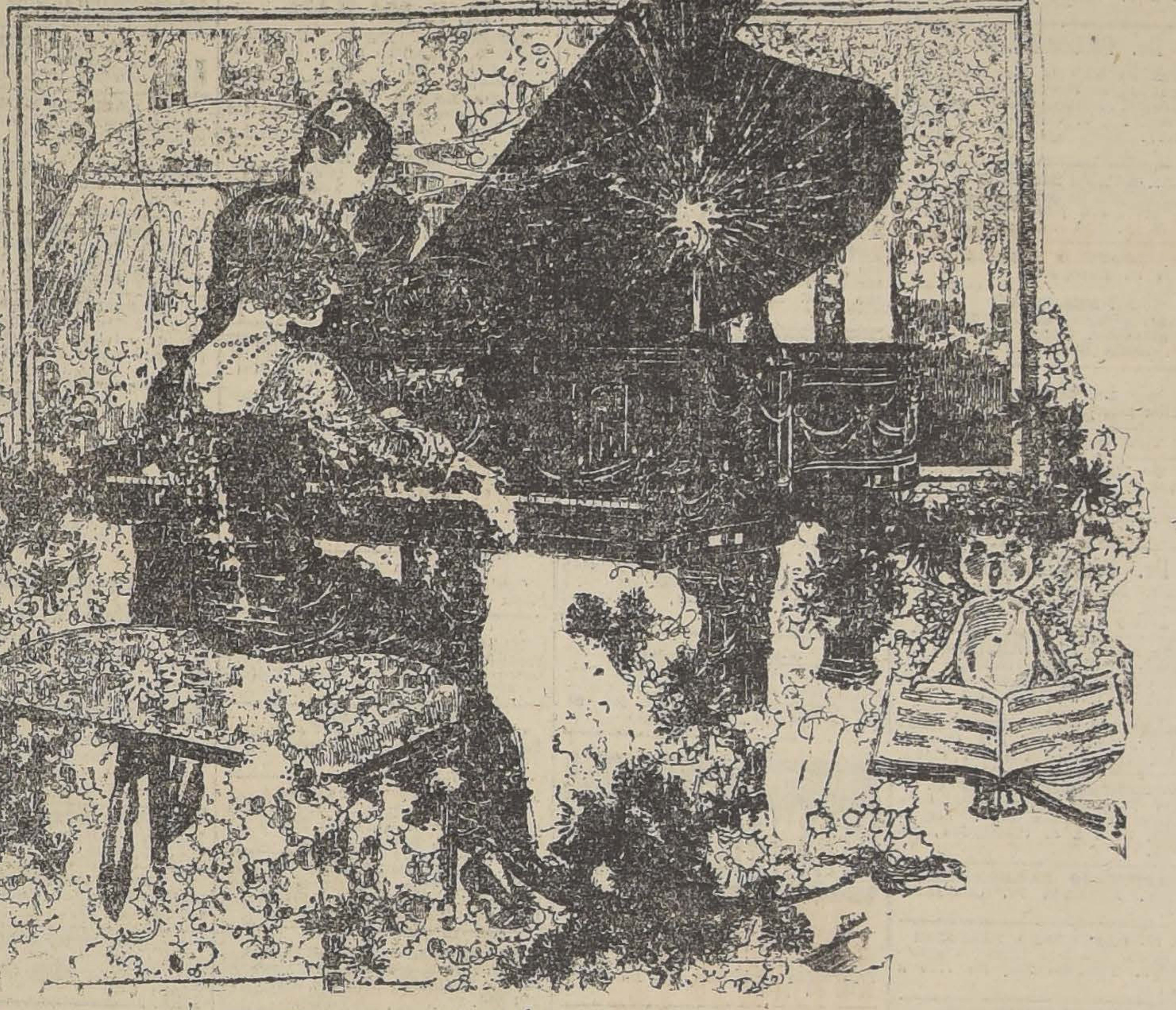

—¡Estamos encerrados!— exclamó, riendo.

Elena creyó que se trataba de una broma y sonrió también, pensando que Juan se valía de una estratagema para diferir el adiós.

—¡Niño grande!— dijo ella. —Pero te ruego que no me detengas más... ¡Qué pensarán de mí! ¿Y mi cena?... Y mis doce convidados. ¡No podré vestirme a tiempo!

Juan d'Avroy no se alarmaba. Pensaba que habría dejado caer la llave al suelo en la precipitación de la llegada, y la buscaba.

—¡Es extraño!— murmuró.

Levantó el cortinado de la puerta, inspeccionó los rincones, se inclinó, hurgó en el vestíbulo con la mirada y con las manos, luego pensó que quizá la habría olvidado en uno de sus bolsillos, y se los registró uno por uno, pero en vano. Una vaga inquietud se apoderó de él ante lo extraño y ridículo de aquella inesperada situación.

Elena se impacientaba:

—¿Y bien?

—Un instante nada más— dijo Juan,— es imposible que la llave...

Volvieron a entrar en la habitación que habían dejado. El rostro de Elena se había contraído levemente. Sin embargo, la joven ayudó a buscar sobre las mesas, sobre la chimenea, sobre la alfombra.

Un sudor frío perlaba la frente de Juan, que trataba desesperadamente de recordar.

—Es increíble...— balbucía.

Elena se irritaba a cada vez

—¡Las seis y media!... Pero esto es espantoso.

—Te suplico, querida mía, un minuto de paciencia solamente... Comprenderás que esa maldita llave no puede haberse perdido, puesto que nos hemos servido de ella...

Elena frunció el ceño; su fisonomía adquirió una expresión amenazadora:

—Si se trata de una broma, querido mío, te aseguro que es estúpida.

—Pero no— respondió Juan, turbado,— no bromeo... ¡Es una fatalidad!

Comenzaba a sentirse desconcertado por el incidente. Se arrodilló, inclinóse por debajo de los sillones, con la lámpara en la mano, y, hallándose ridículo en esta actitud, tuvo vergüenza. ¿Dónde estaban ahora las deliciosas efusiones de hacía un momento, cuando él era un vencedor ante una enamorada en pleno delirio?

Elena se exasperaba, empezaba a encolerizarse. Mientras Juan seguía buscando con frenesí, ella se impacientaba, se desesperaba, espantada, viendo que el tiempo huía.

—¡En qué compromiso me has puesto, querido! ¿Qué diré, cómo explicaré ahora mi ausencia?

Juan d'Avroy, desalentado, no respondía.

Ella prosiguió, con voz sibilante:

—¿Entonces, estamos prisioneros?

—Pero no, esto va a arreglarse... Vamos a encontrar...

Ante lo absurdo de esta desventura material que sucedía a los momentos de fiebre y de éxtasis, él se hallaba confundido, aplanado.

Ella repuso:

—¿Qué vamos a hacer?... ¡Y mi comida!... ¿Imaginas a la dueña de la casa faltando a sus invitados?... ¡Sácame de aquí, no importa cómo! ¡Es necesario!

Juan murmuró:

—Y ¿si tratásemos de llamar?

—¡Escándalo, ahora!... ¿Te parece que no me has perdido ya bastante?

La turbación de Juan no hacía más que excitar la violencia de los reproches de Elena.

—¡Y yo he podido confiarme a usted!... ¡Y lo he creído un caballero!... ¡He aquí el pago!... Ninguna mujer ha sido jamás víctima de una torpeza semejante...

En el peligro que crecía a medida que transcurrían los minutos, una especie de furor se apoderaba de ella.

—¡Muévase, haga cualquier cosa!... No vamos a quedarnos aquí eternamente... ¡Las siete, Dios mío!... Seguramente se inquietan por mí... ¡Quiero salir, ¿me oye?, quiero salir!

Juan abrió la ventana, en una veleidad de heroísmo, para compensar los desastrosos efectos de aquella trivial catástrofe. Había pensado bajar de aquel segundo piso por el balcón del primero para ir a prevenir al portero. Visto de cerca, su intento le pareció difícil. Además, la calle no estaba desierta.

Elena tampoco se sintió seducida por aquel peligroso y romántico recurso.

—Le tomarán por un ladrón —dijo,—y la gente se amontanará. Así no es posible.

—Pero entonces... ¿qué?..., ¿qué?...— preguntó Juan con una expresión tan angustiable que hubiera sido graciosa en un momento menos crítico.

—Yo no sé... Usted es quien debe ingeniarse en buscar una solución... ¡Ah! ¿Por qué habré venido?... ¡Miserable! ¡Destroza usted mi vida!... ¿Y todos los que me esperan en casa?... ¿Qué pensarán?

Aun en medio de su azoramiento, Juan d'Avroy pensaba en las palabras tiernas, en los juramentos en los que se mezclaba el deseo de un gran sacrificio, en todas las frases de amor cambiadas durante aquel día radioso que tan lamentablemente concluía. Prosiguió maquinalmente sus investigaciones, pero con una especie de alelamiento, vencido por la estupidez desconcertante de aquel hecho pequeño y de consecuencias tan grandes.

Imploró un poco de generosidad.

—¡Si alguna vez salimos de aquí—respondió Elena,— no volveré a verle en mi vida!

Reinó entre ambos un silencio oprimente, en la casi imposibilidad de hallar un desenlace para aquella grotesca y cruel situación.

De pronto, Juan profirió un grito... Sobre una mesita, detrás de un jarrón donde morían unas flores, había descubierto la llave, arrojada allí al azar en el furor de la llegada.

—¡Aquí está!...—exclamó.— Perdóname las inquietudes de las que tan pronto hubiéramos podido librarnos.

—¡Qué suerte!— exclamó Elena, dirigiéndose hacia la puerta.

—Entonces... ¿No me maldices ya?

—No... Pero déjame pasar. ¡Pronto!

—¿No me das un beso?

—Sí...

Ella le ofreció su frente, y, desaparecida la alarma, quiso sonreír. Pero entre ellos habíase elevado una gran tristeza, una especie de piedad por aquel amor nacido en el entusiasmo de sus corazones, florecido en el arrebato de una apariencia de eternidad, y que el accidente más ligero, debido a imprevistas circunstancias, había bastado para matar...

P. G.

¡OH, MARGARITA!

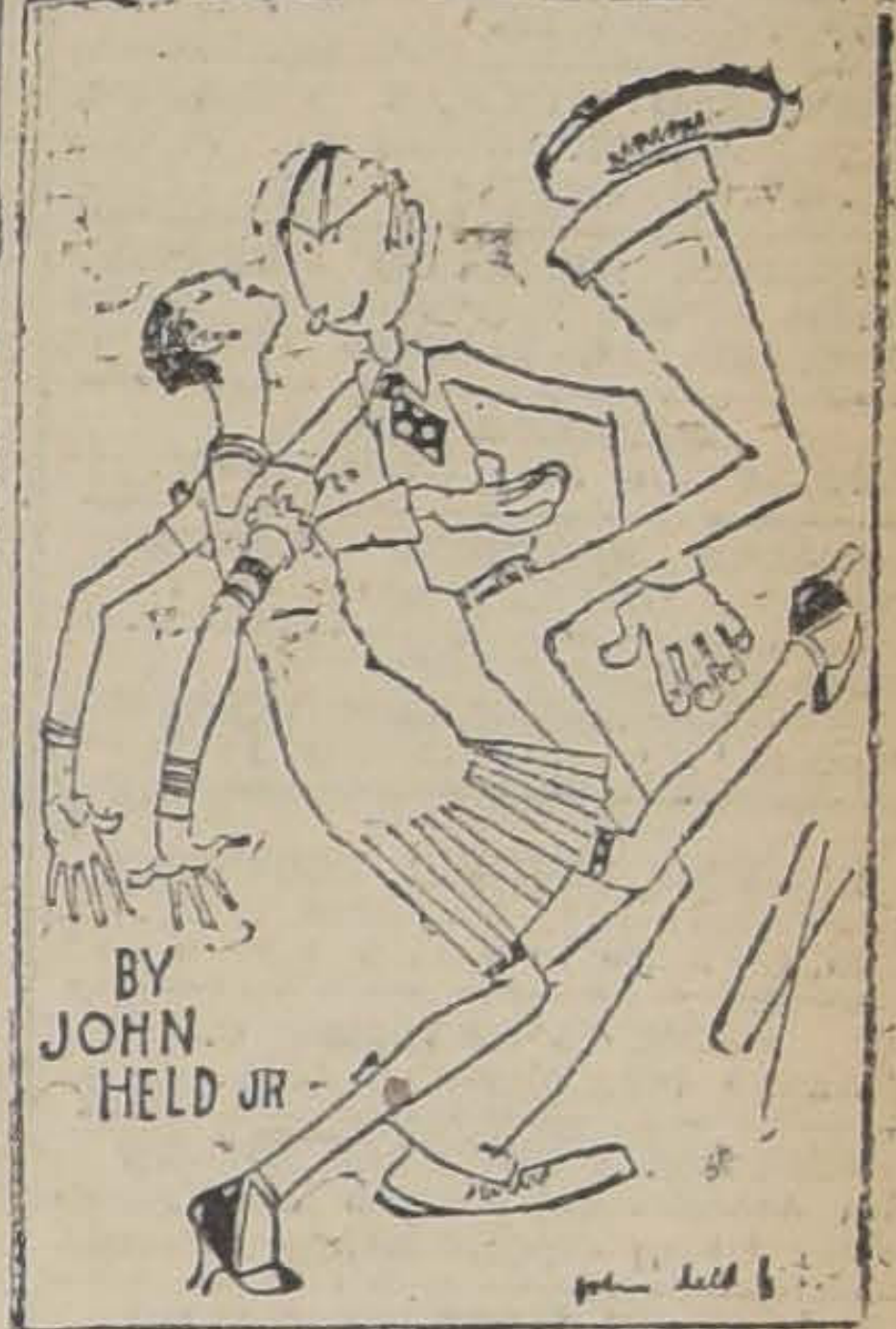

MARGARITA DICE QUE EL CHARLESTON TACNA Y ARICA ESTA EN SU PUNTO...

PIERROT
REGIA PRESENTACION
SUPREMA CALIDAD
14 CIGARRILLOS 30 CTVS

NEUMATICOS 30 x 5

ESPECIALES PARA GONDOLAS FORD, OFREZCO A $ 250, CON CAMARAS

CARROCERIA P. MEDINA

DELICIAS 2488.— TELEFONO 469, ESTACION

UNA NUEVA SOLUCION AL PROBLEMA DEL TRAFICO

: CONGESTIONADO :

ACELERACION INSTANTANEA!

DETENCION SUBITA!

EL JEWETT

(Léase Yúet)

HACE ESO... Y MUCHO MAS

SEIS CILINDROS
FRENOS EN LAS CUATRO RUEDAS
NEUMATICOS BALLOON
TODO EQUIPO DE ACCESORIOS
10 KILOMETROS POR LITRO DE GASOLINA.

CONOZCALO EN NUESTRO NUEVO LOCAL:

DELICIAS 866-872, FRENTE A ESTADO

Barahona, Herman Hnos. & Cía.

GUIA PROFESIONAL

ABOGADOS

HUMBERTO BARROS VALENZUELA
HECTOR ESCOBAR MANDIOLA
Abogados
Agustinas 1111. Oficina 1. Casilla 2013.

ROBERTO CRUZ
Causas criminales. Morandé 440.
LUIS ALBERTO CASTRO
Morandé 91. Oficina 54.

CLARO Y CIA.
Oficina en Santiago, Morandé N.o 231. Teléfono N.o 2355. Casilla N.o 1867. Oficina en Valparaíso, Prat N.o 183. Teléfono aut. N.o 2928. Casilla N.o 1928.

FEDERICO DUNCER BIGGS
Huérfanos 833. Altos. Banco Germánico. Teléfono 295.

FERNANDO GUZMAN VERGARA
Agustinas 1148. Oficina 27. Teléfono 2687.

HECTOR ARNALDO GUERRA.
Causas civiles y criminales. Galería Alessandri, 24. Teléfono 4352.

OSVALDO HEVIA
Morandé N.o 244. Casilla 1831.

RAMON SEGUNDO JIMENEZ
Abogado: Galería Alessandri 17.

BERNARDINO LEIVA
OTTMAR STEGMAIER
Bandera N.o 537. Casilla 2068.

MANUEL MERINO ESQUIVEL
Agustinas 1116. Teléfono 2077. Casilla 2407. De 10 a 12 y 4.30 a 6.30.

SAMUEL GAJARDO C.
Morandé 440. Teléfono 2801.

NICOLAS MARAMBIO MONTT
San Antonio 570. Casilla 2699. Asuntos civiles, especialmente mineros.

VICENTE MOLINOS GAETE
Agustinas 1148. Teléfono 2110. De 10 a 12 y 5 a 7.

BERNARDO MUÑOZ LATORRE
Causas civiles y criminales. Huérfanos 761.

ROBERTO DE PETRIS
Galería Alessandri 26 A. Teléfono N.o 156. Casilla 4044.

ANTONIO PLANET O.
Especialmente cuestiones comerciales. Estudio Estado 91. Casilla 4034. Teléfono 1137.

LUIS MANUEL RODRIGUEZ
Amunátegui 225. Casilla 2070.

ANIBAL ROGEL ARRIZAGA
LUIS MORALES ZUAZNABAR
Abogados. Bandera 552. Casilla 2996 Teléfono 2177.

SALAS ROMO, Hnos.
LUIS Y VICTOR SALAS ROMO
Compañía 1325. Teléfono 1527. Casilla 2231.

LORENZO SAZIE
Causas civiles y criminales. Bandera 328. Casilla 3501.

HUBERTO SALGADO
Criminalista. Causas civiles, nulidades matrimonios. Anticipa fondos. San Pablo 1417.

LISANDRO SANTELICES
Abogado: Bandera 260. Oficina alto Banco Nacional. Teléfono 831.

HUMBERTO YAÑEZ VELASCO
Morandé 322. Teléfono 1614.

MEDICOS

Dr. ALCAINO
Estudios Europa. Oídos, nariz, garganta, vías lacrimales. Especialista Hospital Salvador y Niños, 3 a 6. Dieciocho 314. Teléfono 267.

Dr. ARTURO ALBERTZ
Enfermedades señoras. San Antonio 175. De 3 a 4. Teléfono 4026.

Dr. CARLOS D. AGUIRRE
Especialmente vías urinarias, venéreas, sífilis. Carmen 101. Consultas: 5 a 7.30 P. M.

Dr. AMUNABAR OSSA
Oculista, 14 años Europa. 2 años médico director Hospital Ojos. Condado Stanford (Inglaterra). 21 de Mayo 578. De 2 a 4. Teléfono 602.

Dr. LEONCIO ANDRADE
Medicina general. San Diego N.o 31. De 3 a 6. Teléfono 4528.

Dr. ITALO ALESSANDRINI
Cirugía y ginecología. Consultas: 1 a 3. Merced 822. Teléfono 3555.

Dr. ARNELLO
Cirugía, anestesia general, venéreas. García Reyes 17. De 12 a 3. Hospital San Vicente 4-6.

Dr. ANIBAL ARIZTIA
Regresó de Europa. Enfermedades niños. Agustinas 1319. Consultorio: Teatinos 254, 2 a 4.30, excepto Sábados. Teléfono 1773.

Dr. BUNSTER
Ayudante clínica ginecológica. Cirugía. Enfermedades señoras. ULTRAMICROSCOPIA. Santa Rosa 807.

Dr. BORQUEZ SILVA
Estudio Europa. Pulmón, corazón, estómago, intestinos. Rayos X. 3 a 6. Arturo Prat 80. Teléfono 19 Matadero.

Dr. RIFO BUSTOS
Estudios Europa. Medicina interna. Preferentemente corazón y estómago. De 2 a 5. Manuel Rodríguez 26.

Dr. BISQUERT
Vías urinarias, sífilis. Moneda N.o 859. 3 a 6. Casilla 2563. Teléfono 953.

Dr. BRONFMANN

Estudios en Europa. Ayudante clínica quirúrgica Hospital San Vicente. Cirugía. Enfermedades señoras. Venéreas. 2 a 5. (Miércoles y Viernes 4-6). Cienfuegos 63. Teléfono 3457.

Dr. RAMON BRIONES O.
Cirugía. Enfermedades señoras. Catedral 1165. 5.o piso, de 5-6. Residente Hosp. San Vicente, 2-4.

Dr. ROBERTO BALTRA G.
Ausente en Europa.

Dr. BEAUMONT
Ayudante cirugía. Ginecología. Hospital Salvador. Claras 150. Teléfono 93. Santa Elena 3 a 5.

Dr. BULNES
Medicina interna, especialmente pulmón. Rayos X. De 3 a 4. Compañía 1378. Teléfono 98. Palma.

Dr. BRAGA CASTILLO
Regresó Europa. Rayos X. Medicina general, niños; 9 a 10 y de 1.30 a 4.30. Merced 136. Teléfono N.o 1393.

Dr. BARRENECHEA

Oculista. Especialista oídos, nariz, garganta. Huérfanos 801. Regresó De 9 a 12 y 3 a 6.

Dr. BARAHONA GAZMURI
Ayudante ginecología. Hospital Salvador. Cirugía. Enfermedades señoras. Sífilis. Rosas 1627, de 3 a 5.

Dr. MARIANO BAHAMONDE RUIZ
Cirugía, ginecología, 1 a 3. Cochrane 263. Domicilio: Delicias 1230

Dr. ALEJANDRO BRAVO G.
Cirugía general. Medicina aparato digestivo. Compañía 2165. Teléfono 4073. De 1 a 3. (Llamados nocturnos).

Dr. SANTIAGO BARRENECHEA
Oculista. Ahumada 14. Consultas: 2 a 5.

Dr. F. CASTAÑEDA IGLESIAS
Ex-médico Hospital Niños. Compañía 1869. Teléfono 954. De 1.30 a 3.30.

Dr. HECTOR CORONA T.
Bronquios, pulmón. Asma. Trasladóse Delicias 938, frente Ahumada. 1 a 2 y 4 a 6.

Dr. ALDO CONTRUCCI
Estudios Europa. Medicina interna. Sífilis. Nataniel 142. 2.30 a 4.30. Jefe clínica, profesor Brockmann. Teléfono 3340.

Dr. EDUARDO CRUZ COKE S.
Medicina interna. Merced 305. De 4.30 a 6.30. Teléfono 4905.

Dr. MANUEL CALVO MACKENNA
25 años médico Pensionado Hospital San Vicente. Medicina Interna. Cirugía menor, 2 a 4 P. M. Santo Domingo 1412. Teléfono 596.

Dr. LEONIDAS CORONA T.

ESTUDIOS EN EUROPA
Laboratorio clínico instalado desde su fundación en 1915 en Delicias 868 (frente a Estado).

Dr. LEON CHONCHOL
Medicina general. Rayos X. Sífilis, piel, venéreas. Galvez 61. Consultas 2 a 5.

Dr. EDUARDO DE RAMON
Profesor Extraordinario Ginecología. Estudios Europa. Cirugía, señoras, partos, 2 a 4. Agustinas 1606. Teléfono 3623.

Dra. JUANA DIAZ MUÑOZ
Especialista enfermedades señoras y niños; 2 a 4. Claras 346. Telégrafo 4908.

Dr. IGNACIO DIAZ MUÑOZ
3 a 6. Bandera 574. Teléfono 3424. Medicina general. Vías urinarias.

Dr. CARLOS DOREN
Enfermedades señoras, consultas: 1 a 4. Monjitas 536. Teléfono 2571.

DOCTOR DAUBAS
Se trasladó a Huérfanos 1880. Consultas 1 1|2 a 3.

Dr. JOSE DONOSO
Médico del Hospital del Salvador. Santo Domingo 739, de 2 a 6. Teléfono Los Leones 109.

Dr. DRECKMANN WEST
Medicina general, sífilis. Consultas: Catedral 1165. 2 a 5. Teléfono 1448.

Dr. RICARDO DONOSO
Corazón, pulmón. Regresó Europa. 2.30 a 4.30. Agustinas 619.

Dr. DIMITSTEIN

Agustinas 1308, esquina Teatinos. Rayos X. Corazón, pulmón, estómago e hígado. 1 a 4. Teléfono 3848. Domicilio: Rosales 1656, entre Castro y Dieciocho.

DOCTOR ESPINA
Se trasladó a San Martín 372, cerca de Compañía. Consultas: 1 1|2 a 4 P. M.

Dr. ESPILDORA LUQUE
Oculista. Estudios Europa. De 3 a 6. Delicias 414.

INSTITUTO DE SALUD
Cisterna (Población Nueva España). Destinado al diagnóstico y tratamiento de las enfermedades nerviosas y mentales. Dirigido por el doctor Fontecilla. Santiago. Delicias N.o 1626. Electricidad médica, baños, etc.

Dr. FUENZALIDA BRAVO
Niños, Merced 560. Teléfono 1721, 2 a 4.

Dr. FUENZALIDA CORREA
Cirugía señoras partos 3-4. Huérfanos 745. Teléfono 466.

Dr. FUENZALIDA CORREA
Cirugía señoras partos 3-4, Huérfanos 745. Teléfono 466.

Dr. Carlos Garcés B.

Delicias 1276. Teléfono 3747. Exámenes químicos, bacteriológicos. Reacción Wasserman. Medicina interna. 3 a 6.

Dr. RICARDO GUNTHER
Ayudante clínica, ginecología. Partos, enfermedades señoras, aplicaciones diatermia. Av. España 696. De 2 a 4. Teléfono 253. Parque.

DOCTOR GIANELLI
ESTUDIOS EUROPA
SIFILIS PIEL VIAS URINARIAS
21 de MAYO 562
CONSULTA de 2 a 6

Dr. VICTOR M. GAZITUA
Partos, enfermedades de señoras.— Trasladóse Agustinas 586. De 2 a 4. Teléfono 976.

Dr. GREENE
Cirugía y Ginecología. París 809, 2 a 4. Teléfono 2860.

Dra. ANDREA GONZALEZ NOLLE
Estudios Europa. Señoras y niños. Riquelme 317. Esquina Huérfanos, 2 a 5, menos Lunes y Sábados.

Dr. ANIBAL GREZ
Oídos, nariz, garganta. De 1.30 a 3.30. Merced 324. Teléfono 4519.

Dr. A. GORGEWSKY
Médico jefe Policlínico, medicina interna Hospital San Juan de Dios. Pulmón, estómago, hígado, intestinos. Avenida Brasil 53. De 2 a 5.

Dr. GUSTAVO GIRON L.
Estómago, intestinos, hígado, obesidad, reumatismo, diabetes; pulmones y riñones. 1 a 3. Ejército 644.

Dr. GONZALEZ H.
Estómago, intestinos, hígado, obesidad, reumatismo, diabetes; pulmones y riñones. 1 a 3. Ejército 644.

Dr. HERRERA ROGER
Regresó Europa. Enfermedades niños. Delicias 2558. Teléfono 2679.

Dr. AGUSTIN INOSTROZA

Cirugía general, especialmente niños. Catedral 2351. De 3 a 4. Teléfono 446. Estación.

Dr. ROBERTO JARAMILLO
Ejército 707. Teléfono 142. Parque.

Dr. ARNULFO JOHOW
Estudios Europa, Cirugía y Ortopedia. Adultos, niños, 3 a 4. Santo Domingo 1523. Teléfono 1033.

INSTITUTO RADIOLOGICO
Dr. Adolfo Kaplan
Radioscopía, radiografía, radioterapia, aplicaciones, radium. Estudios Europa y en Estados Unidos. Huérfanos 1466.

Dr. A. KORNER ADWANDTER
Estudios Estados Unidos. Cirugía, ortopedia, 10 a 12 M. Santo Domingo 614.

Dr. KRUMBACH
Titulado en Chile, Alemania. Enfermedades señoras, partos, sífilis. 3—5, Huérfanos 1353. Teléfono 50. Los Leones.

Dr. LARRAGUIBEL
Santo Domingo 739, atenderá de nuevo a su clientela desde el 1.o de Julio. Horas de consultas: de 1 a 3

Dr. TEODORO LEIBLE
Enfermedades nerviosas. Medicina interna. Electricidad médica. De 3 a 6. Olivos 794.

Dr. H. LEA PLAZA

Estudios en Europa. Compañía N.o 2115. Consultas 3 a 6, conforme hora fija. Teléfono 3880.

Dr. LABRA LETELIER
Nariz, garganta, oídos, consultas de 2 a 5. Compañía 1361.

Dr. ARMANDO LEON I.
Cirugía. Compañía 1909. Martes, Jueves, Sábados, 1—3. Teléfono 3846

Dr. LOIS
San Pablo 1236. Medicina general. Vías urinarias. Sífilis. De 1 a 4.

Dr. LAVAL
Medicina interna. Lord Cochrane N.o 340. De 1.30 a 3.30.

Dr. GMO. MORALES BELTRAMI
Enfermedades niños. Trasladóse Catedral 2860. De 4 a 6. Menos Martes. Teléfono 456. Estación.

Dr. OSCAR MELENDEZ
Medicina interna. Sífilis. Santo Domingo 1036. De 2a 4; y 21 de Mayo 578, de 4 a 5. Teléfono 2831.

Dr. G. MORAGA FUENZALIDA
Enfermedades de niños. Ortopedia Cochrane 118. Consultas 2.30 a 4. Teléfono 2804.

Dr. ITALO MARTINEZ
Oculista. Estudios Europa. Ahumada 17. De 3 a 5.

Dr. MAHOTIERE
Médico Hospital San Juan de Dios. Estudios Europa. 1—4. Rayos X. Laboratorio. Compañía 1973. Teléfono 4483.

Dr. JUAN MARIN
Cirugía. Enfermedades venéreas. Teléfono 4051. Catedral 1165. De 3 a 5.

Dr. MUÑOZ VALENZUELA
Residente Hospital Niños. Tuberculosis infantil. Matucana 202. 3 a 4 Teléfono 442. Estación.

Dr. MALBRAN
Enfermedades mentales y nerviosas. 3 a 4. Providencia 1236. Teléfono 308.

Dr. MORALES VILLABLANCA
Piel. Sífilis, venéreas. Medicina general. Exámenes sangre 4 a 6. Merced 486.

Dr. MANUEL MORENO
Medicina general. Pulmón. Estómago. Neumatorax artificial. San Francisco 155. 2.30 a 4.30.

Dr. JUAN MONTENEGRO M.
Enfermedades de niños. Luz ultravioleta. Compañía 1770. De 1 a 4.

Dr. NECOCHEA

Especialidad Medicina Interna. Rayos X y Electricidad médica. Estudios en Europa, 2 a 5
DELICIAS 117

Dr. H. NUÑEZ ZAMORA
Señoras. Partos, 2 a 4. Matucana N.o 289. Teléfono 291. Estación.

Dr. LUIS OPAZO F.
Jefe Policlínico Niños. Compañía N.o 2807. Teléfono 48. Estación.

Dr. ALEJANDRO OLIVARES
Medicina interna. Corazón, estudios en Europa. Agustinas 726. De 2 a 5.

Dr. ORREGO PUELMA
Medicina interna. Rayos ultra-violetas 3.30 a 5.30. Amunátegui 268. Teléfono 1317.

Dr. RAUL VENTURA JUNCA
Residente Hospital Salvador. Medicina interna. Rayos X. 4.30 a 6. Riquelme 140. Teléfono 3328 y 395.

Dr. ALBERTO PANAT
Pulmón, corazón, estómago, hígado. Rayos X. Teléfono 1311. Delicias 1416. De 2 a 4.

Dr. MARCIAL PARADA S.
Oídos, nariz, garganta. Agustinas 936. Teléfono 186, Ñuñoa. Consultas de 3 1|2 a 6 P. M.

Dr. JULIO A. PAREDES
Especialmente enfermedades señoras. Medicinas, cirugía. Brasil 47. De 2 a 4.

Dr. DAVID PULIDO
Enfermedades niños, Santo Domingo 1790. Teléfono 2152. De 1 a 3.

Dr. DANIEL PRIETO
Oculista
Estudios en Europa. Compañía 1361. Consultas: de 2 a 4. Teléfono 4359.

Dr. PRUNES
Estudios en Europa. Jefe de clínica piel, sífilis, venéreas. Santo Domingo 504. Casilla 2894.

PENSIONADO
"JESUS DE PRAGA"
Avenida Manuel Montt 1549. Teléfono 93, Santa Elena
Fundado 1916. Para tratamiento, diagnóstico, enfermedades mentales, Intoxicaciones. Edificio ad-hoc. Todas comodidades. Gran Parque. Personal especializado.

Dr. LUIS QUIROGA
Medicina general. Consultas: 4 a 6 1|2. Catedral 1452. Teléfono 3760.

ALBERTO RAHAUSEN
Cirugía general. Compañía 2928. Teléfono 192. Estación. De 2 a 4.

Dra. FRESIA ROSAS DE BEHM
Señoras y niños. Ahumada 47. De 4 a 6.

Dr. CESAR RODRIGUEZ LEON
Medicina interna. Enfermedades de niños. Catedral 2607, 1 a 2 y Bascuñán Guerrero 1013, 4 a 5.

Dr. ALFREDO ROJAS CARVAJAL
Lira 35. De 2 a 4. Medicina interna, de adultos, especialmente pulmones, sistema nervioso.
5—J.

Dr. SCROGGIE
Especialidad enfermedades de niños. Jefe de la Clínica de Niños Universidad de Chile. Consultas de 2 a 4 de la tarde. Rosas 1157. Teléfono 4583.

SANATORIO
Clínica particular, doctor Riveros. Medicina. Operaciones. Partos. — Matta 586.

Instituto M. T. Sanitas

Agustinas 1955
Radioterapia. Rayos X. Luz ultra violeta. Aplicaciones Radium. Auto-vacunas.

Dr. ALBERTO SANTANDER
Estudios. Europa. Medicina interna, estómago, intestinos, Rayos X, Bandera 756 3 a 5.

Dr. KELMUTH SIVERS W.
Médico, cirujano. Domicilio. Molina 628. Morandé 742: De 2 a 2.30.

Dr. CARLOS SEAMAN
Médico cirujano. Consultas 1.30 a 4. Delicias 235.

Dr. WALDEMAR SOMMER F.
Vías urinarias, sífilis. Consultas 4 a 6. Teléfono inglés 4771. Santo Domingo 753.

Dr. MARCO A. SEPULVEDA R.
Laboratorio Clínico. Miraflores 450. Teléfono 233.

Dr. OTTO SCHWARZENBERG
Enfermedades niños. Santo Domingo 1280. Teléfono 1023.

Dr. STOLTING
Oculista. Médico recibido Alemania. Chile. Moneda 627. De 3 a 5.

Dr. TORRES TORRES
Jefe clínica, profesor Korner. Señoras y cirugía, 2 a 5. Delicias 261.

Dr. VEGA MACHER
Exclusividad pulmón. Lunes y Miércoles. De a 3.30. Delicias 274.

Dr. VILLAGRA
Estudios en Europa. Únicamente pulmón. Rayos X. Pneumotorax, Helioterapia. Dieciocho 437 A. De 2 a 5.

Dr. J. M. VERGARA KELLER
Estudios en Europa. Partos Ginecología. Agustinas 828. Teléfono 2855

Dr. VIVES BRAVO
Enfermedades niños. Delicias 335 Teléfono 2895. Consultas 2-4.

Dr. JAIME VIDAL OLTRA
Ausente en Europa.

Dr. G. S. DIVAL S.
Delicias 2582. Teléfono 245. Estación. De 2-4.

Dr. VICUÑA HERBOSO
Ayudante clínica prof. Prado Tagle. Hospital San Vicente, medicina interna. Especialmente corazón. Rayos X. Martes, Jueves, Sábado. 2.30 a 4.30. Almirante Barroso 270. Teléfono 1058.

Dr. YUNGE
De 2 a 4. Agustinas 2940. Teléfono 287. Estación.

Dr. YAÑEZ G.
Estudios Europa, Piel, sífilis, venéreas. Trasladóse Merced 559. De 3 a 5. Casilla 618.

Dr. WEINSTEIN
Estudios Europa. Enfermedades de la piel, sífilis y venéreas Radioterapia. Agustinas 1357. De 2 a 5.

Dr. WAUGH
914. Estudios Europa. Internas, 606. Venéreas. Sífilis. Wasserman, Compañía 1853. 2 a 4.30.

Dr. WIREN
Oídos, nariz, garganta. Compañía 1606. De 2 a 5.

DENTISTAS

Dr. ANGUITA
Especialista en Piorrea. Estudios en Philadelphia. Edificio Ariztía. Piso 7.o

Dr. GUILLERMO AHUMADA
Claras 380. Plazuela de la Merced. 9 a 12 M.— 2 a 6 P. M. Teléfono 4101., Casilla 3206.

Dr. Oscar Bezanilla

Especialidad dentaduras artificiales con o sin paladar. Hora fija. Rosas 1210. Teléfono 455.

Dr. ADOLFO CHECHILNITZKY
Cirugía. Extracciones. Piorrea. Echaurren 87.

Dr. CERDA LOPEZ
Ahumada 11. Teléfono 4221. Especialmente puentes, coronas. Extracciones, somnoformo.

Dr. CLODOMIRO CONTRERAS
San Antonio 451. Teléfono 3692. Horas de consultas. 10 a 11 y de 3 a 6.

Dr. ERGAS
American Dentist. Puente 637.

ALBERTO GONZALEZ
Estudios Filadelfia. Extracciones difíciles, indoloras. 9 - 11.30 y 3 - 7. Moneda 1961.

Dr. GALLARDO GONZALEZ
Estudios en Filadelfia. Consultas diurnas y nocturnas. Echaurren 26.

CLINICA DENTAL
Huérfanos 1616
Atendida por especialista Dr. Moreno Olea: dentaduras artificiales, puentes, coronas, composturas rápidas. Dr. Alfonso Leng, jefe clínica, Piorrea Escuela Dental. Dr. Reveco Leyton, operatoria, cirugía.

VICENTE MARIN A.
Cirujano dentista. Alameda 968.

Dr. A. LENG
Jefe Clínica Piorrea, Escuela Dental. 2 a 6. Huérfanos 1616.

WENCESLAO MUÑOZ L.
Dentista. Tratamiento rápido. Extracciones sin dolor. San Diego 448.

ALFREDO MUÑOZ LOBOS
Extracciones sin dolor. Somnoformo. Puentes, placas. Tratamientos rápidos. Compañía 1852.

CARLOS H. ROJAS C.
Clínica del Dr. Valenzuela Basterrica. Riquelme 47. Teléf. 1642.

EDISON ROSEL

Cirujano dentista. Monjitas 728.

Dr. ENRIQUE SANSOT
Ahumada 11. Teléfono 4221. Horas: 9 a 12 y 2 a 7.

Dr. DANIEL SIGNORELLI
Cirujano dentista. Independencia 510.

Dr. C. VALENCIA COURBIS
Operaciones indoloras, Coronas, Puentes y dentaduras. Teatinos 50.

ARQUITECTOS

EDUARDO TASSO
Construcciones, transformaciones, reparaciones. Bandera 552.

MUSICA

MARIA CRISTINA RIVEROS
Concertista, da clases de piano. Av. Matta 586.

HORTENSIA L. RAMIREZ
Concertista
Da clases de piano.
Agustinas 2005

AFINADOR
de pianos y autopianos, Carlos Ros-son. Puente 682.

MATRONAS

MATRONA.— CLINICA PRIVADA
Consultas gratuitas. Rosas 2063.

MATRONA BECERRA
Franklin 1479. Partos, curaciones, inyecciones. Recibe pensionistas.

CELIA CASTILLA
Recibo pensionistas, atiendo llamados fuera Santiago. Consultas gratis. Bascuñan 84.

GABRIELA CHANALET
Clínica, curaciones, inyecciones gratis. Santa Rosa 377.

MATRONA BRAZO
Únicamente atiende domicilio, inyecciones. Mujica 20, casi esquina Vicuña Mackenna.

MERCEDES DARRIGRANDI
Regresó extranjero, trayendo últimos adelantos. Partos. Atenderá distinguida clientela pensionado particular, atendido médicos. Huérfanos 2744.

A. GEISSE
Matrona diplomada Chile y Europa. Últimos adelantos. Especialidad primerizas 1.30—3. Lira 34. Teléfono 4132.

ANA MORA PEDREROS
Llamados a toda hora. Recibe pensionistas. Santa Rosa 203.

ELENA DE PIZARRO
Matrona masajista, ex-jefe Maternidad. Maturana 790.

H. IZQUIERDO DE GARRIDO
García Reyes 869.

AMELIA MATUS
Consultas gratis. Partos desde pesos. Pensiones. Maule 1062.

SARA OSORIO DE GONZALEZ
Matrona partos y curaciones. sas 2254. De 1—4.

Mme. S. FRAGNAUD
Matrona francesa. San Francisco

CARMELA ROMAN
Servicio especial de Maternidad. Santa Isabel 315.

MATRONA MERCEDES ROJAS
San Diego 930. Recibe enfermas da hora.

PENSIONADO DE OBSTETRICIA
Señora Reyes, matrona ginecóloga. Establecimiento moderno, atendido cirujanos especialistas. Esmeralda 636.

CARMELA TORO G.
Partos, asistencia toda hora. enfermas. Matucana 610.

MATERNIDAD PARTICULAR Y PENSIONADO QUIRURGICO del Dr. FELIX VALENZUELA
San Diego 287
Atención especial primerizas. Afecciones ginecológicas. Enfermedades niños: lactantes, puericultura. Cuna. Tratamiento blenorragia y sífilis. Consultas 10 a 12 y 1 a Atención permanente. Sección Obstetricia a cargo matrona, Flor Vi seca.

ANA G. VARGAS BARRERA
Partos. Recibo pensionistas. Americana 627. Teléfono 385. Estación.

PENSIONADO VACCHINI
Establecimiento para la atención de enfermas de parto. Consulte precios. Higiene, con . San Diego

VARIOS

CLINICA ALAMEDA 2535
Tratamiento sífilis, gonorrea sus complicaciones, ambos sexos curaciones rápidas, métodos nos; 10 a 12; noche 5 a 8. Hospitalización enfermos: $ 10 y $

TRICALCINE

EL RECONSTITUYENTE más poderoso y más científico.
Tratamiento preventivo y curativo de la TUBERCULOSIS.
Especialmente indicado en la ANEMIA, ESCROFULA, LINFATISMO, RAQUITISMO, NEURASTENIA, DEBILIDAD GENERAL, DIABETES, CARIES DENTARIAS.
Por sus sales cálcicas, perfectamente asimilables, la TRICALCINE es el agente RECALCIFICANTE por excelencia, cualidad que la ha hecho adoptar por el prestigioso Cuerpo Médico.
No confundir la TRICALCINE con las demás preparaciones de nombres similares que no poseen estas propiedades.
Unicos concesionarios:
VICTOR CORRY & CIA — MONJITAS 739 — SANTIAGO
Base: Carbonato de cal, Fosfato de cal y Magnesia Calcinada. (M. R.)

DEFUNCION
Ha dejado de existir la señora doña
Juana Prieto de Ortúzar
Sus restos serán conducidos privadamente al Cementerio General hoy Sábado 19 del presente, después de una misa que se oficiará en su casa habitación, Delicias 1440.
LA FAMILIA.

DEFUNCION
Habiendo dejado de existir nuestra querida esposa y madre, doña
Filomena Olea de González
Rogamos a nuestras relaciones se sirvan acompañar sus restos al Cementerio General hoy a las 4 P. M. El cortejo saldrá de su casa habitación, Pedro Mira 101.
MANUEL GONZALEZ E HIJOS.

LUTOS
El mejor surtido en plaza lo encontrará usted en el
MANTO ELEGANTE
PASAJE MATTE 28
Grandes rebajas por aproximación de balance.
30-Jn.

POMPAS FUNEBRES
EMPRESA ZENTENO
ESTADO 17 | DELICIAS 2584
TEL. 4275 | TEL. 524
ATIENDE DIA Y NOCHE

DEFUNCION
Ha fallecido nuestra querida madre, señora
Carmela Alvarez de Rivera
Rogamos a nuestros amigos se sirvan acompañar sus restos al Cementerio Católico hoy a las 3 1|2 P. M.
El cortejo partirá desde su casa habitación, calle Borja 195.
LA FAMILIA.

DEFUNCION
Anteayer a las 8 1|2 P. M. ha fallecido nuestra querida madre, tía, hermana y abuelita, señora
María González Cubillos
Sus funerales se efectuarán hoy a las 10 A. M., partiendo el cortejo de su casa, Roble 329 (Recoleta).
LA FAMILIA.

IN MEMORIAM
Mañana Domingo 20 del presente se dirá una misa a las 11 A. M. en la Iglesia de los Padres Carmelitos (Independencia esquina Borgoño) por el descanso del alma de la señora
Estefanía Echeverría v. de Dibarrart
fallecido últimamente en Ustaritz (Francia).
LA FAMILIA.

CONTRA TOSES REBELDES
GUAYACOLINA
A BASE DE SULFOGUAYACOLATO DE POTASIO

DEFUNCION
Ha dejado de existir nuestra inolvidable esposa y madre, señora
Florinda Escobar de García
Rogamos a nuestros amigos se sirvan acompañar sus restos al Cementerio General hoy Sábado, a las 2 1|2 P. M.
El cortejo partirá de la calle 5 de Abril 3582.
ANTONIO GARCIA E HIJOS.

IN MEMORIAM
Mañana Domingo 20 del presente, segundo aniversario del fallecimiento de nuestro querido deudo, don
Manuel Vásquez J.
se oficiará una misa por el descanso de su alma en la Iglesia de San Juan, Santa Victoria esquina Lira, a las 8 1|2.
LA FAMILIA.

MANDE USTED A LOS TALLERES
"ArtNouveau"
MERCED 770.— TEL. 4010
Aplanchados de ternos a
$ 3.00
Especialidad en lavado químico y a vapor, desmanchados y composturas.

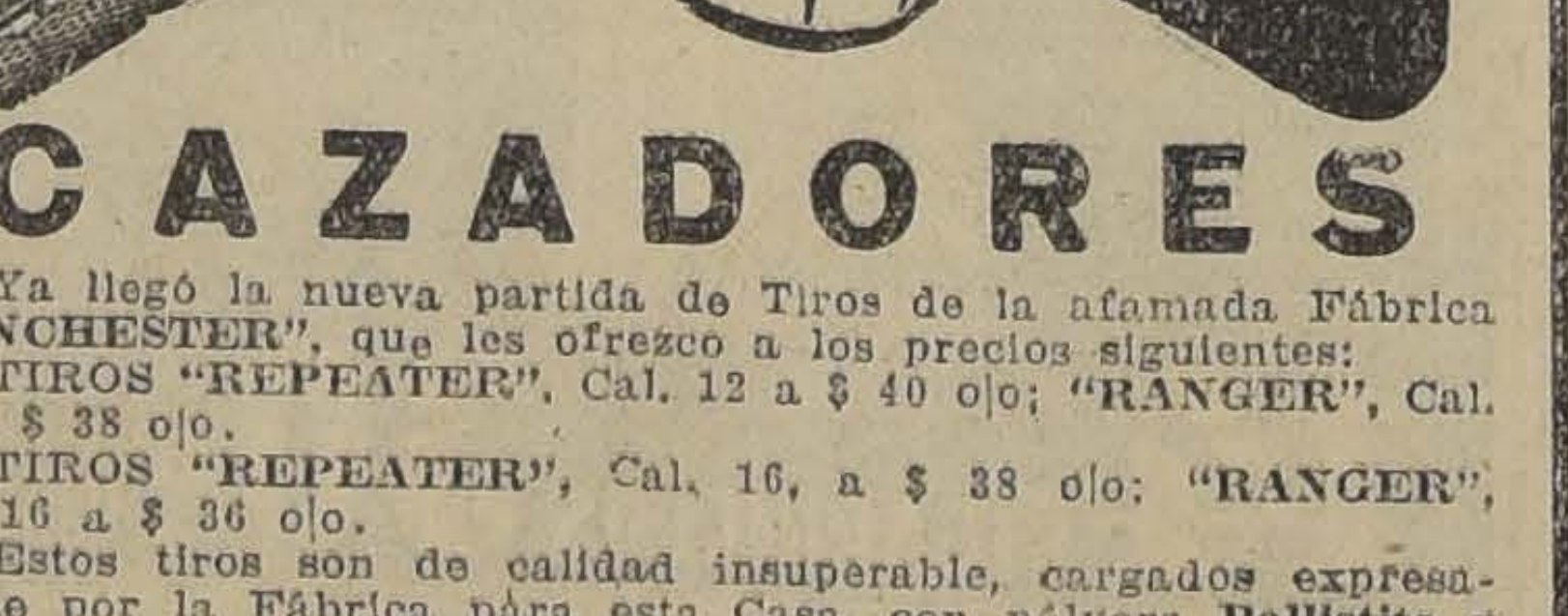

CAZADORES
Ya llegó la nueva partida de Tiros de la afamada Fábrica "WINCHESTER", que les ofrezco a los precios siguientes:
TIROS "REPEATER", Cal. 12 a $ 40 o|o; "RANGER", Cal. 12, a $ 38 o|o.
TIROS "REPEATER", Cal. 16, a $ 38 o|o; "RANGER", Cal. 16 a $ 36 o|o.
Estos tiros son de calidad insuperable, cargados expresamente por la Fábrica para esta Casa, con pólvora Ballistite y Dupont y munición acerada.
TIROS "GECO", Cal. 16, a $ 32 o|o. EL "METEOR" Cal. 16, sin humo, $ 30 o|o.
TIROS cargados con la mejor pólvora F. F. F., a $ 26 o|o.
TIPOS con y sin humo en calibres 12 m|m, 14 m|m., 28, 24 y 20.
ESCOPETAS de uno y dos cañones en todos los calibres y a precios muy convenientes.
POLVORA CON Y SIN HUMO
Morrales, filetes cananas, etc., etc., y una infinidad de artículos para cazadores a precios fuera de toda competencia.
Antes de hacer sus compras visite mis Establecimientos y podrá usted apreciar calidad y precios.
Talleres propios para compostura de toda clase de armas finas y lámparas.
ARMERIA Y LAMPARERIA ITALIANA
AHUMADA N.o 64 — ARTURO PRAT N.o 12

Sin Comisionistas
VENDO
espléndida casa habitación, calle Claras 162. Tratar en el Laboratorio NITRO OZONA.
— MERCED 456 —

CONTRIBUYENTES DE CARTAGENA

Se avisa, a los deudores morosos de la Municipalidad de Cartagena, que deben pagar sus contribuciones a la mayor brevedad.
De acuerdo con instrucciones de la I. Corporación, el 1.o de Julio próximo se iniciarán impostergablemente las demandas ejecutivas.
Pueden pasar al estudio del abogado municipal de Cartagena, que lo tiene aquí en Santiago, en Santo Domingo de 2 a 6 de la tarde.
NOLASCO MARDONES OYARZUN
Abogado Municipal

Contribución de Alcantarillado y Pavimentación

Se avisa que se encuentran listos los recibos de la contribución de alcantarillado correspondiente al SEGUNDO SEMESTRE del corriente año. En estos mismos recibos se cobra el impuesto adicional de pavimentación que antes cobraba la Tesorería Municipal.
Para evitarse molestias se recomienda no esperar el último día para efectuar el pago.
La cancelación de estas contribuciones debe efectuarse dentro del mes de Julio próximo; pasado el mes se incurrirá en intereses penales.
La Caja de la Dirección del Alcantarillado y Pavimentación, Santiago, DELICIAS N.o 1123, recibe estos pagos de 10 a 12 M. y de 3 a 4 P. M.
Santiago, Junio de 1926.
EL DIRECTOR.

Santiago, 19 de Junio de 1926

OBSERVACIONES AL INFORME DE LA COMISION DE HACIENDA DEL SENADO

Ha despertado vivo interés y hasta aplausos muy entusiastas el informe de la Comisión de Hacienda del Senado recaído en el proyecto de la Cámara de Diputados sobre reducción de los gastos públicos. Se trata en realidad de una pieza que acusa un estudio laborioso, complicado, con conclusiones que implican una modificación casi sustancial de todos los proyectos elaborados hasta hoy, incluso del aprobado por la Cámara de Diputados. Es un informe que tiende a modificar el proyecto de la Cámara, significa además que la solución del problema de las economías presupuestarias no ha terminado todavía su singular y accidentada odisea.

El informe de la Comisión del Senado, como decimos, es un recomendable esfuerzo encaminado a encuadrar las finanzas del Estado dentro de un marco sobrio y de acuerdo con los recursos del Erario Nacional, pero conviene, antes de que se consolide una impresión pública sobre sus méritos, rectificar algunos antecedentes erróneos, que han servido de base a ese informe y que creemos deben tomarse en cuenta en su estudio. Demás está advertir que nuestras observaciones no se encaminan a torcer el espíritu y la inspiración de economías, sino a restablecer algunos puntos sobre un plano de exactitud y de veracidad como un aporte a la solución de este arduo problema y dentro del propósito del senador señor Barros Jara, primer firmante del informe, quien manifestó en la sesión de ayer del Senado que "esperaba, si el informe contenía errores o injusticias, le fueran señalados o rectificados".

Anticipándose a nuestra idea ya en nuestra edición de ayer el Rector del Liceo de Concepción, señaló los errores en que ha incurrido la Comisión en lo que al estudio de su jubilación se refiere. En efecto, el informe dice que dicho funcionario podrá jubilar con 54 mil pesos, sin tomar en cuenta lo que ha de acumular como Rector de la Universidad de Concepción. El señor Molina ha rectificado, con precisión este error, dejando establecido que en el mejor de los casos y según el cuadro existente en el Ministerio de Instrucción, que fué el enviado al Ministerio del Interior, podría jubilar con 46,680 pesos. Si la Comisión del Senado ha elaborado su informe por los datos proporcionados por el Ministerio del Interior, no se comprende cómo puede llegar a conclusiones tan distintas. Este error de detalle en una cuenta tan simple infunde temores y hace pensar o temer que la base numérica del informe pueda estar afectada por el defecto de cálculos realizados sobre la base de antecedentes poco exactos.

En efecto, un estudio rápido y somero del informe, nos ha revelado la existencia de otros errores apreciables que conviene rectificar para una estimación justa y verdadera de las conclusiones a que se llega en él.

Según los datos oficiales tomados en cuenta por la Comisión de Hacienda del Senado, el cálculo de las entradas fiscales para 1926 es $ 805.672,907.62, como ordinarias y $ 152.406,008 como extraordinarias. Según esos mismos datos dice la Comisión que los sueldos de los empleados públicos ascienden a $ 482.552,000, el servicio de la deuda pública a $ 260.872,270 y las pensiones de jubilaciones, retiro y montepíos a $ 50.349,615, lo que hace un total de $ 793.773,885. Estima la Comisión que "las rentas extraordinarias no pueden ser tomadas en cuenta para calcular el presupuesto ordinario de la Nación, pues en su totalidad son entradas provenientes de empréstitos destinados a objetos determinados", llega a la deducción de que el Fisco después de pagar sueldos, jubilaciones y retiros y servicio de la deuda pública, sólo dispondrá de $ 11.899,0[illegible]2.62, o sea el 1 1|2 por ciento de las entradas ordinarias calculadas para el año. La conclusión resulta sombría y poco halagüeña, pero evidentemente es equivocada.

En efecto, la realidad de las cosas es distinta. Las rentas de los empleados suman 482.552,000 pesos, es cierto, pero van incluídas en estas cifras las rentas de los empleados de la Empresa de Agua Potable de Valparaíso y del personal de Puentes y Caminos, que suman alrededor de $ 5.200,000) y que se cubren con fondos especiales. Habría, por lo tanto, que rebajar esta cifra del monto total de sueldos o bien agregarla a las rentas ordinarias. El servicio de la deuda pública, dice en seguida, suma $ 260.872,270. También es cierto, pero hay que tener presente que en esta cantidad están consideradas dos deudas que se cubren con fondos especiales y cuyo valor figura entre las entradas ordinarias. Estas son $ 43.000,000 correspondientes a un empréstito provisorio, mientras se colocaba el definitivo para Obras de Puerto, operación esta última que se realizó en Enero de este año. De acuerdo con el contrato se canceló a la firma Rostchild con estos fondos y por lo tanto no puede cargarse este gasto a rentas ordinarias. La otra deuda corresponde a los Ferrocarriles y su servicio que representa $ 26.6[illegible],699, lo cubre la Empresa, por cuyo motivo figura también entre las entradas extraordinarias y de consiguiente no puede cargarse a las rentas ordinarias.

En consecuencia, el servicio de la deuda pública que el Fisco debe cubrir con rentas ordinarias sólo suma $ 191.199 571.

Las pensiones de jubilación y retiro, incluída la cuota para la Caja Nacional de Empleados Públicos y Periodistas y pensiones de los veteranos por valor de 8 millones de pesos,—según ley que se dictó el año pasado,—suman $ 45.000,000 aproximadamente.

Quedarían distribuídas las cifras entonces en la siguiente proporción, tomando como rentas ordinarias la suma de 811 millones de pesos:

Rentas a los empleados públicos, $ 482.552,000 o sea un 59½ por ciento:

Servicio de la deuda pública, $ 191.199,571 o sea un 23,58 por ciento;

Jubilaciones, pensiones y retiro, $ 45.000,000 o sea un 5,55 por ciento;

Para gastos generales de administración, $ **92.248,519** o sea un **11,37 por ciento y no 1½ por ciento** como dice el informe que comentamos.

Ahora, con respecto a los sueldos, el informe no es exacto cuando afirma en el preámbulo que se han aumentado en una proporción de 400 por ciento. Según los datos de la misma Comisión, en el año 1920 los sueldos ascendían a $ 120.000,000, a $ 246.000,000 en 1924 y a $ 482.552,000 en 1925, lo que aparentemente da un aumento global de 400 por ciento.

Esta apreciación sería exacta si el aumento progresivo de las cifras globales por año se refirieran desde 1920 al mismo número de empleados; pero bien sabemos que no es así. Desde 1920 a 1925 se ha operado una transformación capital en la Administración Pública, con la creación de numerosos servicios y con la ampliación de otros. Bastará recordar la creación de los Ministerios de Higiene y Previsión Social, de Agricultura y de Marina para comprender que la cifra de sueldos de este año no puede ser tomada como base para deducir una proporción exacta de aumento sobre la cifra de 1920.

No sería posible desconocer que de los 482 millones de sueldos de 1926 hay un considerable porcentaje de aumento sobre 1920 que corresponde exclusivamente a la creación de nuevos empleos y servicios y no a aumentos de sueldos.

Basta tomar las rentas en detalle de cualquier puesto de la administración para ver que salvo pequeñas excepciones de puestos interiores, no alcanzan a triplicarse desde 1912 a 1925. Examinemos algunos rentas características: en 1913 un Ministro de Corte Suprema ganaba 24 mil pesos, ahora gana 48 mil; el Presidente del Tribunal de Cuentas en 1913 ganaba 20 mil pesos y ahora gana 36 mil; un General de División en 1913 ganaba 20 mil pesos y ahora 48 mil; un sub-secretario de Ministerio ganaba hace diez años 15 mil pesos, y ahora gana 36 mil; jefes de sección ganaban 10 mil y ahora 24 mil; un tesorero de cuarta clase ganaba 4,800 y ahora gana 12 mil; un contador segundo de la Dirección de Contabilidad antes 6 mil y ahora 16 mil; un teniente primero del Ejército antes 5 mil y ahora 13 mil; un oficial cuarto de la Dirección del Tesoro antes 1,800 y ahora 5,400; un portero 1.o antes 1,800 y ahora 4,200.

Estas son las observaciones que hemos anotado por de pronto en el estudio rápido que hemos hecho del interesante informe de la Comisión de Hacienda del Senado; se deduce de ellas que los estudios han sido hechos en parte sobre la base de antecedentes que no están de acuerdo con la realidad de las cosas, lo que seguramente habrá desviado en considerable proporción las conclusiones a que habría llegado el informe si se hubieran tomado en cuenta las verdaderas cifras que deben regular una fórmula de economías.

La autoridad que tiene y la trascendencia que se le ha atribuído en círculos políticos inclinados a juzgar por impresión de los negocios públicos hacían necesario anticipar estas observaciones al informe de la Comisión de Hacienda del Senado, en el cual nos complacemos en reconocer, de todas maneras, una laboriosidad y dedicación estudiosa poco frecuente en nuestros hábitos parlamentarios.

Operaciones navales que pueden realizar los peruanos

por LUIS LANGLOIS
Vice-almirante retirado

Características de la guerra.— Objetivos de una Escuadra inferior.— La estrategia naval del Perú en 1879.— Esta se repetiría hoy día, pero con resultados para Chile peores que entonces

Aunque en el presente artículo vamos a imaginar los éxitos posibles que podrían conseguir los peruanos en una guerra naval, dado el caso que continuáramos desarmados como lo estamos, creemos firmemente, sin embargo, que al final saldríamos victoriosos; pero esto sería a costa de pérdidas considerables, grandes e inhumanos sacrificios y un aniquilamiento casi completo de nuestro comercio.

Por corta y victoriosa que sea una guerra, siempre significa un retroceso en el progreso de la nación vencedora; los daños serán incalculablemente mayores si se prolonga considerablemente a causa de las alternativas de desastres o éxitos parciales, como sucedería si el país no tiene un margen de superioridad o los elementos esenciales para equilibrar las fuerzas antagónicas.

Para derrotar a un enemigo que cuenta con una marina que defiende su litoral marítimo y un ejército que proteje su territorio y sus fronteras, es necesario vencerlo en cada campo de batalla: la marina en el mar y en tierra el ejército. No hay victoria decisiva sin estas dos acciones. Cuando es preciso que el ejército sea transportado por mar o necesite apoyar su blanco en la costa, le será indispensable primero obtener la seguridad de la ruta marítima y la de sus líneas de comunicaciones o la superioridad de su flanco marítimo; entonces incumbirá a la marina, primeramente ganar y en seguida conservar el dominio del mar; y apoyar este flanco del ejército.

La marina chilena tiene una incontestable superioridad sobre la peruana si llegaran a medirse en conjunto en un combate; pero precisamente sería lo que ésta evitaría, como es natural, limitándose a las operaciones que corresponden a una marina inferior en poder. Su objetivo sería tratar de neutralizar la acción del enemigo y por medio de alarma mantenerlo en constante movimiento para agotarlo; procurando también dividir sus fuerzas hasta conseguir situaciones en que resultaría superior momentáneamente y entonces presentar combate con absoluta seguridad de éxito y de este modo disminuir paulatinamente su poder o en fin, con raids y expediciones sorpresivas, etc., etc.

Durante la guerra de 1879, fué ésta de estrategia y en caso de otra guerra tendrían que repetirla, porque los elementos que poseen y sus objetivos son los mismos. Recordemos someramente los acontecimientos navales de aquella guerra para comprobarlo.

Potencialmente, en 1879, la marina peruana era superior a la chilena, pero en escaso margen; en cambio, sus buques principales tenían un andar superior, lo que les permitía aceptar o eludir un combate, y como en aquella época no había más arma que el cañón y el espolón, los peruanos tenían una ventaja muy apreciable para obtener éxitos parciales.

En vista de las operaciones que ejecutaban nuestros buques, concentrando tropas en Antofagasta y bloqueando la costa hasta Iquique, las corbetas rápidas "Unión" y "Pilcomayo" fueron destacadas a hostilizar las líneas de comunicaciones de la escuadra (un de los objetivos) y de allí resultó el combate de Chipana, en que estas dos corbetas encontraron a la "Magallanes" y trataron de cortarle el paso; pero ésta, gracias a su buena puntería, alcanzó a averiar a la "Unión" y a causa de malas maniobras de los peruanos, nuestro barco pudo seguir su rumbo y cumplir su misión, cual era la de incorporarse a la mayor brevedad a la escuadra, adonde llevaba importantes instrucciones del Gobierno para el almirante; de manera que antes que combatir, su principal objetivo era llegar a reunirse a su jefe y comunicarle las correrías que hacía el enemigo. Gracias a la pericia de Latorre, que comandaba la "Magallanes", frustró las expectativas del enemigo.

La siguiente acción de los peruanos fué el memorable combate del 21 de Mayo en Iquique y Punta Gruesa: naturalmente si el Huáscar y la Independencia hubieran avistado nuestros blindados que andaban en el Norte en la expedición al Callao, no habrían presentado combate; sino habrían huído aprovechando su mayor andar; pero al encontrar en Iquique dos barcos insignificantes que si se hubieran rendido habrían salvado su honor, naturalmente los atacaron, seguros de gastar muy pocas municiones en destruirlos. En esta acción, la táctica de Condell, de protejerse navegando en aguas poco profundas, por donde no podía cruzar la "Independencia", para inutilizar su espolón, produjo un efecto sorprendente, porque ésta encalló en los bajos de Punta Gruesa y se perdió, después de rendirse al valiente Condell.

La pérdida de la "Independencia" aseguró nuestra supremacía en el mar con relación al poder ofensivo de los buques, pero subsistió la superioridad del andar de los peruanos, que era un elemento de trascendental importancia en el curso de las operaciones.

Después del combate de Iquique, el "Huáscar" se dirigió al Sur y de regreso de Antofagasta, apresó en Cobija dos buques mercantes chilenos; siguió a Ilo, donde carboneó y volvió al Sur, estacionándose en Huanillos, para interceptar las comunicaciones de nuestra escuadra que se hallaba en Iquique, hasta el 3 de Junio, que lo encontró el "Blanco" y lo persiguió sin éxito alguno.

Además del "Huáscar", "Unión" y "Pilcomayo", superiores en andar al más veloz de los nuestros, se agregó a la escuadra peruana el vapor armado en guerra, "Oroya", también de superior andar. Con estos elementos, los peruanos continuaron su eficaz estrategia que les permitiría su superioridad en el andar.

No seguiremos cada una de las expediciones que estos efectuaron, limitándonos a recordar que se mantuvieron en constante actividad, yendo y saliendo del Callao sin ser estorbados, porque este puerto no fué bloqueado; ni les fué impedido el abastecimiento de Arica, donde se concentraba su ejército; en cambio con la presencia y amenaza que significaban sus correrías, la línea de comunicaciones de nuestra escuadra y de Antofagasta, donde se concentraba nuestro ejército, no podía mantenerse, obligándonos a una paralización completa de los aprestos y abastecimientos, sobre todo después de la captura que hizo el "Huáscar" del Rimac, que conducía el escuadrón Yungay y donde cayeron prisioneros más de 300 hombres y gran cantidad de material de guerra.

Era evidente que a ninguno de los buques peruanos podía obligárseles a presentar combate o podría destruírseles si no eran sorprendidos en un fondeadero no protegido o se les atacaba bajo los fuegos de las fortalezas, esta operación se consideró peligrosa porque Chile necesitaba mantener su superioridad naval hasta la completa destrucción del poder naval peruano.

La captura del "Huáscar" el 8 de Octubre, fué la consecuencia de un hábil e ingenioso plan para cortarle la retirada en una de sus correrías, pero facilitó esta operación el que se encontrara con sus fondos sucios y en consecuencia su andar se había reducido y en cambio el de nuestros blindados había mejorado por recientes reparaciones y limpieza de sus fondos.

Después de lo narrado, fácil será imaginar que podría repetirse la historia, considerando la clase de elementos que el Perú estará en situación de emplear antes que nosotros tengamos los antagónicos. En efecto, si partimos de la base que el Callao es inatacable por nuestra escuadra, los cruceros y submarinos peruanos tendrían donde abastecerse y repararse al abrigo de sus defensas y contando con un gran radio de acción o sea de tiempo que puedan permanecer activos en el mar sin necesidad de volver a su base o que puedan ser abastecidos fuera de ella en algún punto desconocido, para prolongar estas expediciones, el peligro a que estaría expuesta nuestra línea de comunicaciones y todo el litoral sería muy grande. Como en 1879, habría una completa paralización de nuestras actividades hasta que consiguiésemos destruir o neutralizar completamente su acción.

Debemos recordar que a las ventajas que tiene el Perú de presentar sólo una pequeña parte de su litoral como objetivo del enemigo (región del Callao), se agrega hoy la facilidad de recibir por la vía de Panamá toda clase de recursos para hacer y proseguir la guerra, sin que Chile pueda tener medios eficientes de impedirlo.

Si el Callao no puede ser bloqueado, en el sentido que la guerra moderna da a esta operación, los cruceros y submarinos podrían arribar y salir con la frecuencia que fuera necesario, cada vez de refresco y bien abastecidos. Para expediciones lejanas, su propio país y aún Chile ofrecen lugares adonde pueden llegar sin que su presencia sea notada o por el tiempo necesario para reabastecerse antes que el enemigo pueda materialmente llegar a batirlos. Nuestra costa es tan larga y el océano que nos baña tan inmenso que un buque puede recorrer grandes distancias sin ser apercibido. Las velocidades de 20 o más millas por hora, permitirán a un buque recorrer en 8 horas de oscuridad, por ejemplo, 160 o más millas (casi la distancia entre Valparaíso y Coquimbo), pudiendo acercarse o alejarse una distancia considerable mientras se trasmitiera un aviso de su presencia, aparte que por la configuración de la costa también podría engañar su verdadera destinación.

En consecuencia, las operaciones de 1879, podrían repetirse ahora con mayores probabilidades de éxito, causando daños más grandes aún, en vista de las altas velocidades y la invisibilidad de los submarinos.

En nuestro próximo artículo describiremos las operaciones de esta naturaleza que pueden ejecutarse con el armamento moderno y la manera de atacarlos o defenderse de ellos.

L. L.

COMPRO
JOYAS de Valor
Solitarios de todos tamaños
AL CONTADO
La CASA que MAS PAGA
DELICIAS 857

ALQUILO

Buena casa en la Alameda, frente a Estado

Seis dormitorios, salón comedor, escritorio, salita, galería, pieza de toilette, dependencias.

CANON: $ 1.300

Espléndida casa apropiada para Legación, en Vicuña Mackenna próxima a la Alameda.

CANON: $ 2.000

Carlos Ossandón B.

3.000,000 Pulgadas Raulí
Vendo en Cautín, lado estación
Con 4 buenos Aserradores
EN LA MONTAÑA DE RAULI, MAS GRANDE Y UNICA
ALEJANDRO GREENE CRUZAT
Abogado y Corredor de Comercio
TEATINOS 86 — CASILLA 3722

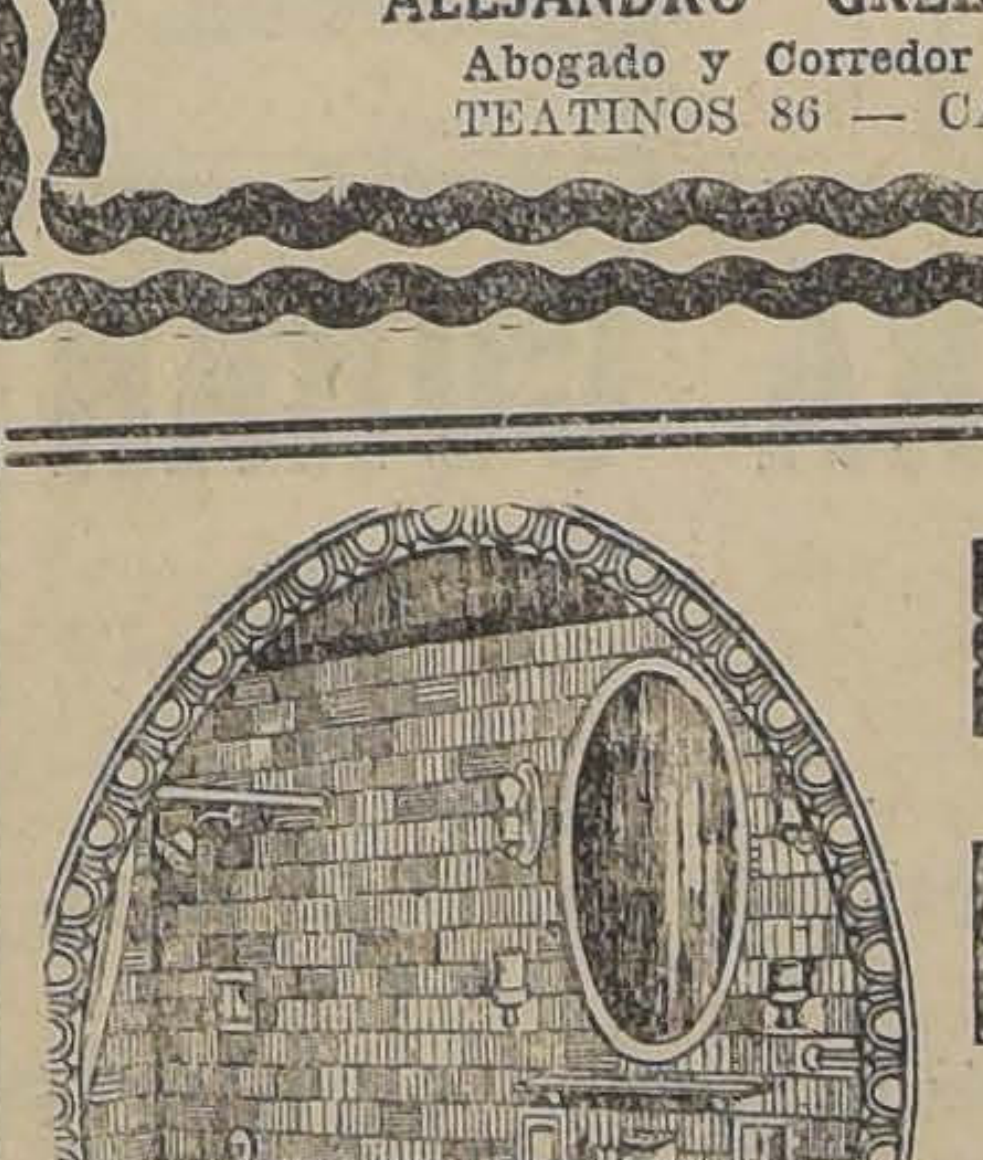

BANOS
ENLOZADOS

Lluvias, niqueladas, lavatorios, bidets, calentadores para baños a gas, leña, parafina. Los mejores Calientadores BENGAL, NEO-MODERNE, JUNKERS, etc., etc.

SECCION SANITARIA
Morrison & Co.
AHUMADA 77 —:— SANTIAGO

ORDENES NUEVAS Y EXCLUSIVAS.

REGALO MUY BUEN FUNDO

40 minutos de Santiago, 460 cuadras, 260 regadas, inmediato a dos estaciones, buenas casas y edificios, fundo para duplicar capital con trabajo de uno o dos años, vendo en el bajísimo precio de $ 330,000, pagaderos en cinco años.

REGALO CASA ideal, centralísima

de esquina, con toda clase de comodidades y agrados, edificada por su dueño, con todo el gusto y confort deseables. Precio de gran ocasión, grandes facilidades de pago.

REGALO EN CALLE AHUMADA

muy buena propiedad de renta, grandes almacenes en los bajos y casas en altos, se vende en sólo $ 850,000, con grandes facilidades de pago.

REGALO otro FUNDO en Santiago

100 cuadras regadas, con buenas casas, establos, silos, ricos suelos, agua muy abundante, vendo en sólo 600 mil pesos pagaderos en cuatro años.

ALEJANDRO GREENE CRUZAT
ABOGADO Y CORREDOR DE COMERCIO
Sección Fundos — Sección Propiedades Urbanas
Alejandro Greene Valverde — Oscar Greene Valverde
TEATINOS 86 — CASILLA 3722

AMORTIGUADORES
ESPECIALES

PARA EL NUEVO MODELO

FORD a 140.-pesos

DONDE ORREGO

ALAMEDA ESQ. GALVEZ

EL JABON
HIGIENICO
ESPECIAL
ES UN BUEN JABON

EMILIO ALEMPARTE URETA
CORREDOR DE COMERCIO
SEGUIRA ATENDIENDO LA OFICINA DE
EMILIO ALEMPARTE LASTRA
AGUSTINAS 1223

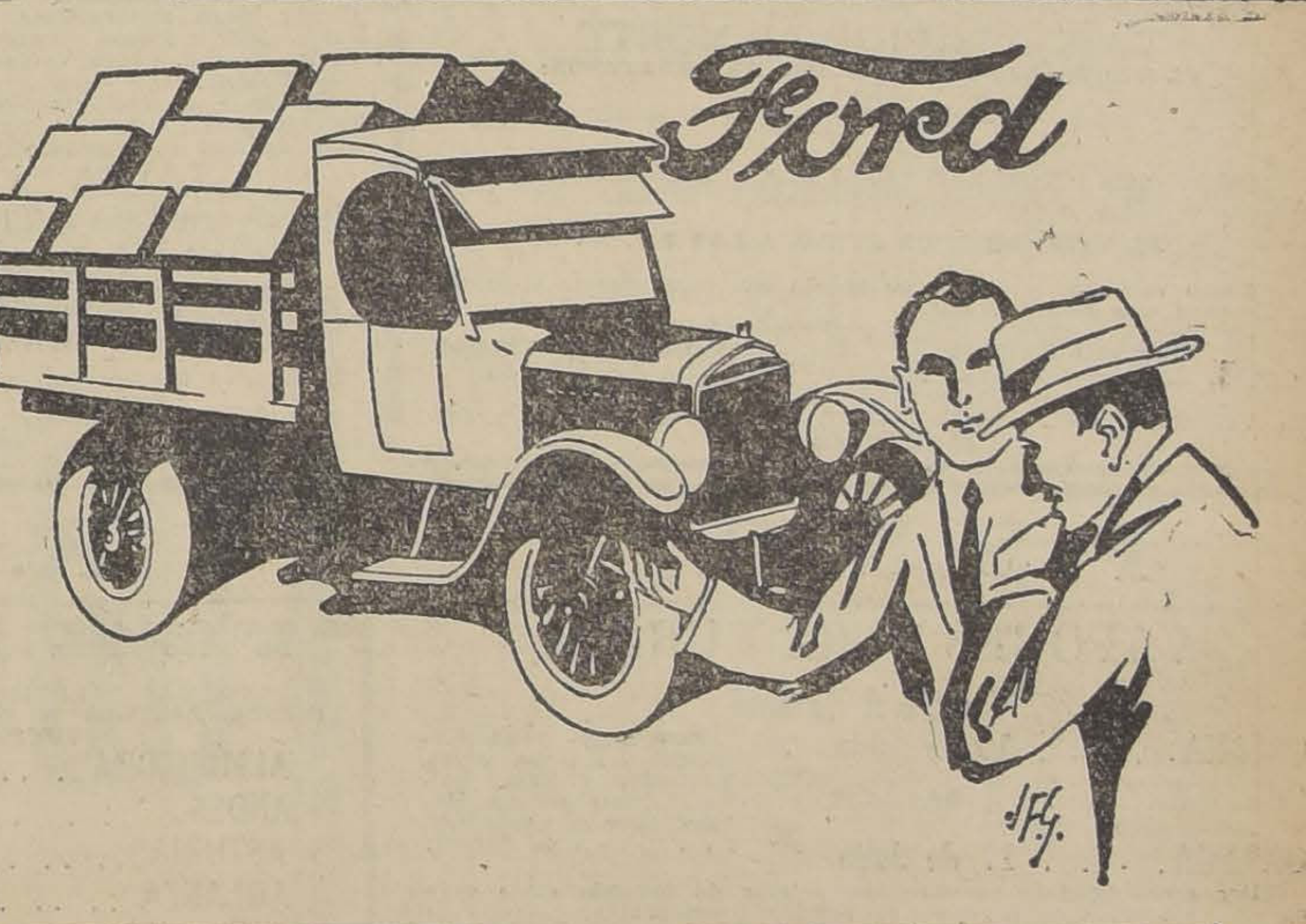

CHASSIS CAMION FORD
$ 4,900.-
SOBRE CARRO EN SANTIAGO

HA PENSADO UD. EN EL CAMION FORD?

No importa cuál es el giro de su negocio; el camión Ford se adapta a todas las actividades.

Consulte a cualquiera de nuestros Agentes Autorizados; ellos, sin compromiso ninguno para usted, le indicarán la manera cómo puede usted ganar más dinero.

Lo que muchas veces se cree un gasto inútil, se transforma en dinero bien invertido.

Consultando, usted nada perderá; en cambio, puede ganar mucho.

Nuestros agentes autorizados, quienes se encuentran ya en casi todas las ciudades del país, tendrán una verdadera satisfacción en proporcionar a usted los datos que desee.

Ford Motor Company

EXPOSICION 1240.— SANTIAGO

INFORMACIONES DEL INTERIOR (DE NUESTROS CORRESPONSALES)

ATACAMA

El puerto de Caldera está sometido a una lenta agonía

(De nuestro corresponsal, por telégrafo)

COPIAPO, 18.—El puerto de Caldera día a día se ve más abandonado.

El acuerdo de la Cámara de rebajarlo a puerto menor, ha hecho emigrar a varios boteros y pescadores hacia otros puertos que ofrecen mayor actividad, pues piensan y con justicia, que el tráfico de vapores disminuirá enormemente.

Con la disolución de la Maestranza y el traslado a Ovalle de sus maquinarias, ha empezado la despoblación de ese puerto. El crecido número de casas que han quedado abandonadas van siendo destruídas por los escasos moradores que quedan.

Se estima que hay necesidad que el Gobierno preste mejor atención a este puerto, ya que puede llegar a necesitar de sus servicios.—(Villagrán).

Noticias sociales de Copiapó

(De nuestro corresponsal, por telégrafo)

COPIAPO, 18.—El Domingo próximo contraerá matrimonio el profesor del Liceo de esta ciudad, don Hernán Sánchez, con la señorita Clara Marré.

—La señora Elvira de Muñoz, esposa del Rector del Liceo, continúa mejor de salud.—(Villagrán).

Los empleados públicos de Atacama ante la rebaja del 20 por ciento

(De nuestro corresponsal, por telégrafo)

COPIAPO, 18.—Los empleados públicos de Atacama, además de estar impagos de sus sueldos, están también alarmados por el acuerdo de la Comisión del Senado, de aumentar la reducción de los sueldos a 20 o|o.

Esta medida sería sumamente gravosa para Copiapó especialmente, donde la vida se hace cada día más cara.—(Villagrán).

El jefe de la policía de Copiapó está empeñado en modernizar este servicio

(De nuestro corresponsal, por telégrafo)

COPIAPO, 18.—Invitado por el Sub-Comisario, don Patricio Achurra, el corresponsal recorrió en compañía de él las diversas dependencias del cuartel de policía, donde este jefe trabaja en modernizar el servicio, mejorando las condiciones del local, sin costo alguno para el Fisco.

De esta manera, muy pronto el cuartel quedará en buenas condiciones, pues en estos trabajos cooperan los oficiales y tropa con el mayor entusiasmo.

En estas circunstancias se impone la necesidad de que el Fisco adquiera este local, que está en venta a bajo precio, ahorrándose el pago de un canon de arrendamiento subido.

El señor Achurra, con esto no hace nada más que continuar la obra comenzada por su antecesor, señor Rojas Ansieta, organizador del servicio policial de Copiapó.—(Villagrán).

SANTIAGO

Sensible fallecimiento

TALAGANTE, 18.—Ha repercutido dolorosamente en este pueblo el inesperado fallecimiento del señor Rodolfo Rojas V., que se encontraba actualmente en Vicuña.

El señor Rojas era generalmente estimado por sus condiciones personales.

En este pueblo desempeñó entre otros cargos, el de Presidente de la Junta Comunal de Educación.

MAULE

UN TREN DIARIO DE IDA Y REGRESO A TALCA

PIDEN LOS HABITANTES DE CONSTITUCION

CONSTITUCION 18. — No obstante la promesa de la Dirección de los Ferrocarriles, se mantiene aún la carrera del tren Mixto N.o 171 y 172, que sale todos los días de ésta a Talca y vice-versa, sin prestar servicios efectivos, porque la mayor parte de los días regresa a las 10 u 11 de la noche, cuando no lo hace a las 3 o 4 de la madrugada, debido a los frecuentes derrumbes que ocurren en la vía férrea.

El vecindario de Constitución, especialmente los comerciantes e industriales, necesitan un tren diario a la línea central, con la seguridad de poder regresar en ese mismo día. La implantación de este tren en nada dañaría a la Empresa, y en cambio beneficiaría mucho a los habitantes de este puerto. — Guinio.

COLCHAGUA

Nuevo Directorio del Club de Tiro de San Fernando

(De nuestro corresponsal, por telégrafo)

SAN FERNANDO 17.—El Club de Tiro al Blanco designó hoy el siguiente Directorio: Presidente, don Onofre Parra, comandante del Escuadrón de Carabineros; vice-presidente, don Juan Aguirre, Presidente del Centro Español; secretario, don Pacífico Muñoz; tesorero, don Guillermo Moya y directores, señores Jesús Díaz, Pedro Emilio Peña, Carlos Sateler, Pedro Vargas y Ramón Poblete.

Se llevan a cabo grandes preparativos para celebrar la reconstitución de esta institución.—(Mesías).

TALCA

Que se traslade a Talca el Visitador de Linares

HA SOLICITADO EL MAGISTERIO TALQUINO DE LAS AUTORIDADES EDUCACIONALES

(De nuestro Corresponsal, por Telégrafo)

TALCA 18. — El profesorado primario de esta ciudad en atención a que en breve vacará la Visitación de Escuelas de esta provincia, está preocupado de la provisión de este cargo.

Considerando que debe ser designada una persona idónea y de méritos, ha enviado notas al Ministro de Instrucción, al Director General de Educación y al Consejo de Educación, solicitando el traslado a ésta, del actual Visitador de Linares, don Agustín Muñoz, educacionista que hizo en Talca toda su carrera. — Iturriaga.

Sólo falta orden superior para pagar a los empleados públicos de Curepto

CUREPTO 18. — Los empleados públicos de este departamento se encuentran impagos de sus sueldos correspondientes al mes de Mayo próximo pasado.

En Tesorería hay fondos suficientes para efectuar estos pagos, esperándose sólo la orden superior para hacerlo.

—Ha nacido una hijita de la señora Graciela Ortega de Ortega y del señor Abraham Ortega. — (Ortega)

LINARES

SAN JAVIER 18. — Por asuntos del servicio, se ha dirigido a Santiago el señor Gobernador de este Departamento, don Alfredo Illanes B., reemplazándolo el secretario, señor Luis Pino. — Cruzat.

ACONCAGUA

El inventario de las mercaderías sindicadas de contrabando

(De nuestro corresponsal, por telégrafo)

LOS ANDES, 18.— Como lo informamos anteriormente, el Viernes pasado se realizó el inventario de las mercaderías del señor Enrique Accorsi, persona que fué denunciada a la justicia por la Aduana de este pueblo por intento de violación a la ordenanza aduanera.

Las actuaciones de este proceso siguen su curso, habiéndose realizado también como oportunamente lo dijimos, la vista de la causa, faltando las declaraciones de los testigos, diligencia que efectuará el juez señor Ahumada en algunos días más.

El inventario a que nos referimos fué tomado por el secretario del Juzgado, señor Fernando Poblete, los denunciantes señores Ahumada, Basualto y Sanfuentes y representante del Fisco, Promotor Fiscal señor Luis Achurra, en presencia del propietario señor Accorsi y su abogado defensor señor Santiago Arriagada, dando el siguiente resultado:

Primera maleta, con 14 quitasoles de seda; segunda maleta: 6 kilos equipajes, 4 campanas para sombrero, 2 hormas paja de seda para sombrero, 4 kilos vestidos de seda, 500 gramos cuelos encajes de algodón, 11 kilos mantones de Manila de seda, 3 kilos metal blanco plateado, 500 gramos avaloríos, 2 kilos y medio manteles de lino y servilletas, 6 rollos cinta de metal y 2 kilos seda artificial; tercera maleta: 6 kilos vestidos de seda, 700 gramos pañuelos de seda, 200 gramos vestidos de seda y mezcla, 200 gramos vestidos de lana con adornos de seda, 15 kilos carteras de cuero, 200 gramos glores de algodón, 4 kilos carteras de seda y 250 gramos vestidos de seda diáfano; cuarta maleta: 1 kilo 200 gramos equipajes, 2 kilos mantones seda de Manila, 2 kilos y medio terciopelo de algodón con bordados de seda, 5 kilos género de seda bordado y 45 kilos género de seda. quinta maleta: 18 kilos género de seda, 200 gramos vestidos de seda, 6 kilos y medio mantones seda de Manila, 10 kilos 300 gramos ropa de tricoté de seda y 10 kilos ropa de tricoté de lana; sexta maleta: 13 kilos 700 gramos mantones seda de Manila, 11 kilos 500 gramos género de seda y 6 kilos 400 gramos género de seda con mezcla de lana.

El total de los derechos que debió haber pagado esta mercadería se calcula en $ 20,000

VALPARAISO

¿HA NAUFRAGADO ALGUN VAPOR ENTRE VALPARAISO Y SAN ANTONIO?

EL CAPITAN DEL "YUNGAY" COMUNICA QUE ENCONTRO EN LA RUTA UNA ESCALA REAL NUEVA Y DOS MAMPAROS.—SE RECOMIENDA A LOS VAPORES VIGILAR LA RUTA

Un comunicado del capitán del vapor "Yungay" que llegó ayer a San Antonio, ha causado inquietud en los círculos navieros de este puerto, temiéndose que haya ocurrido el neufragio de alguna nave en forma tan misteriosa como el siniestro del "Mercedes".

Dice el capitán del "Yungay" que entre Punta Talca y el puerto de San Antonio encontró una escala real nueva y dos mamparas, sin ninguna seña o indicación que acusara le nombre de la nave a que pertenecían.

¿ALGUN NAUFRAGIO?

Oímos ayer en la tarde algunos comentarios en los círculos navieros acerca de la posibilidad de un naufragio, aun cuando se decía que bien podía pertenecer la escala a alguna nave cuyo capitán la mandara arrojar al mar por azotr con violencia los costados del barco.

Pero los mamparos no pueden haber sido arrojados voluntariamente ni se puede pensar en que el mar los haya arrancado de la nave, pensándose, con este motivo, en un siniestro marítimo.

Sin embargo un viejo marino nos dijo que los mamparos pueden pertenecer al ex-vapor "Miramar", naufragado en aVlparaíso, y que las corrientes hayan arrastrado hasta cerca de San Antonio.

VIGILANCIA DE LA RUTA

En vista del comunicado del vapor "Yungay", las autoridades marítimas enviaron órdenes radiotelegráficas a los vapores a fin de que vigilen la ruta por si hubiese naufragado algún barco.

EL EDIFICIO DE LOS TRIBUNALES Y LA LLUVIA

AYER SE PRODUJO UN DERRUMBE EN EL LOCAL DEL PRIMER JUZGADO CIVIL

En muchas oportunidades hemos informado sobre el estado ruinoso en que se encuentra el edificio que ocupa la Corte de Apelaciones y los juzgados civiles de este puerto.

La ruina de este edificio se ha manifestado con las últimas lluvias pues se llueve enteramente y en muchas salas las paredes empiezan a caerse en pedazos.

En la mañana de ayer esta situación hizo crisis, pues la gran lluvia caída en la noche del Jueves y madrugada de ayer hizo que se derrumbara una buena parte de la pared de la sala que ocupa la secretaría del Primer Juzgado Civil, situada en los bajos de la secretaría de la Corte de Apelaciones.

Un pedazo de pared de más de un metro cuadrado cayó sobre los muebles y estantes de expedientes llenándolos de barro. Situación parecida se produjo casi en el mismo instante en la misma secretaría de la Corte, pues el techo arrojaba sobre gran parte de la sala verdaderos manantiales.

La situación que los expuesto ha producido es bastante molesta, pues tanto en la Corte como en el Juzgado se tien eque trabajar reduciéndose a los pocos sitios secos que dejan las filtraciones de los techos.

El proceso del Banco Español

LOS ANTECEDENTES SON ESTUDIADOS POR EL NUEVO MINISTRO EN VISITA

Oportunamente informamos que la Corte de Apelaciones de este puerto, dando cumplimiento al acuerdo tomado por la Corte Suprema en el sentido de continuar la visita en el proceso del aBnco Español, nombró para este efecto al Ministro don Ramón Fernández Bañados, quien se hizo cargo del proceso el mismo día de su nombramiento.

A pesar de encontrarse con su salud quebrantada, lo que le impide de salir de su casa habitación, el señor Fernández ha continuado estudiando con todo interés los antecedentes del proceso que forma siete voluminosos cuadernos. Le acompañan en esta tarea el secretario actual de la visita, secretario del Primer Juzgado del Crimen, don Luis Borgoño aBrros y el actuario anterior, don Franklin Quezada Rogers.

En el proceso contra el corredor de comercio Eugenio Rodríguez Vergara, acumulado al del Banco Español, hemos oído decir que se dictarán pró¿imamente algunos decretos de importancia relacionados con la investigación.

Se nos encarga prevenir que mientras continúe enfermo el Ministro señor Fernández, atenderá el despacho de estos asuntos en su domicilio.

EL INFORME DEL PROMOTOR FISCAL

Con la designación de un nuevo Ministro para que siga conociendo en el proceso se retardará un tanto el informe que debe presentar el señor Promotor Fiscal, pues los antecedentes que obraban en su poder han vuelto al Ministro para que éste se imponga detenidamente de los antecedentes. Sin embargo por la forma que el señor Fernández verifica esta tarea los antecedentes serán devueltos en breve al Promotor quien expedirá su informe en un tiempo relativamente corto.

Jefe de la Sección Faros y Balizas

SE HA HECHO CARGO EL SEÑOR PINTO

Por decreto supremo recientemente ha sido designado jefe de la Sección Faros y aBlizas de la Dirección del Territorio Marítimo, el señor Humberto Pinto, ayudante de la Gobernación Marítima de Punta Arenas.

El señor Pinto hace cuatro días que llegó a Valparaí, anteayer empezó a recibirse de su nuevo puesto, asumiendo ayer definitivamente las funciones de su cargo.

MALLECO

El "Ateneo Liceo de Traiguén"

SUS FINES Y SU PROGRAMA DE TRABAJO

TRAIGUEN 18. — Con numerosa concurrencia de socios y con asistencia de varios profesores de ambos liceos, celebró su sesión inapgural el Ateneo Liceo Traiguén.

Aprobados sus reglamentos y estatutos, puede decirse que la institución ha nacido ya definitivamente a la vida aotiva.

Son presidentes honorarios del Ateneo el Rector y la directora de los liceos.

El Directorio efectivo es el siguiente:

Presidente, señor Amor Rodríguez A.

Vice-presidente, señorita Mina Kallohm.

Secretario, señorita Georgina Aravena.

Pro-secretario, señor Federico Bucher.

Tesorero, señor Mario Venegas.

Pro-tesorero, señor Mario Inostroza.

Directores, señorita Elena Ramos, y señores: Estéban Lacoste, Fernando Inostroza, Pedro Leixelard y Cornelio Henríquez.

En la sesión inaugural el presidente dió a conocer los fines y el programa de la institución.

Será el Ateneo un medio para lograr el advenimiento de una mayor cultura intelectual en el departamento y para que los asociados puedan fortalecer sus condiciones de moralidad y carácter en la realización de obras de bien social. Una de estas será el incremento de la biblioteca del Liceo y con este fin, en una fecha próxima celebrará la fiesta del Libro y se dará en el teatro una velada literario-musical, cuyo producido se destinará a la compra de obras de carácter agrícola e industrial llamadas a prestar decisivos servicios al desenvolvimiento económico del departamento. — Vega.

BIO-BIO

El Intendente de Bío-Bío efectuará algunas investigaciones en Nacimiento

(De nuestro corresponsal, por Telégrafo)

NACIMIENTO, 17.—Ayer llegó a este pueblo el Intendente, señor de la Maza, regresando hoy a Los Angeles, después de levar a cabo algunas investigaciones de carácter administrativo.—(Monti).

VALDIVIA

Noticias sociales de La Unión

VALDIVIA, 18.—Haciendo uso de licencia se ha dirigido al Norte el juez letrado, don Alejandro Sepúlveda, siendo reemplazado en sus funciones por don Ricardo Concha.

—Por motivos de salud se ha dirigido a Santiago, el educacionista don Pedro Aravena.

—**Para la organización de un Club Social de la Juventud**, se echaron anoche las bases, nombrándose un comité organizador compuesto por los señores Félix Navajas, presidente; Alejandro Moraga, secretario; Guillermo Gálvez, Ernesto Burgos y Eduardo Cárdenas, directores. —(Chacón).

SOCIEDAD MARITIMA Y COMERCIAL W. JAMES y Co.
VAPOR RAPIDO AL NORTE
EL RAPIDO VAPOR DE PASAJEROS:
"FRESIA"
Saldrá el Martes 22 de Junio a las 6 P. M., para COQUIMBO, HUASCO, CALDERA, CHAÑARAL, TALTAL, ANTOFAGASTA, MEJILLONES, TOCOPILLA, IQUIQUE Y ARICA.
RECIBE CARGA DESDE EL LUNES 21 DE JUNIO POR EL SITIO N.o 24.
VAPOR RAPIDO AL SUR:
VAPOR LUISA
SALDRA DE VALPARAISO EL VIERNES 25 DE JUNIO, A LAS 5 P. M., CON ESCALA EN SAN ANTONIO, LOTA, CORRAL, TOME Y TALCAHUANO
RECIBE CARGA POR EL SITIO N.o 24, DESDE EL MIERCOLES 23 DE JUNIO.
POR MAS PORMENORES, VERSE CON:
Luis A. González C.
Bandera 152, Teléfono Inglés 21
Casilla 1703
SANTIAGO
Sociedad Marítima y Comercial R. W. James y Co., Avenida Errázuriz 1014. Teléfono Inglés 2653
VALPARAISO

VAPOR RAPIDO AL NORTE
EL COMODO VAPOR DE PASAJEROS
«TALTAL»
saldrá para COQUIMBO, HUASCO, CALDERA, CHAÑARAL, TALTAL, ANTOFAGASTA, GATICO, TOCOPILLA e IQUIQUE.
EL MARTES 22 DE JUNIO, A LAS 6 P. M.
Por fletes, pasajes y demás pormenores, verse con:
R. DONOSO GRILLE
Galería Alessandri N.o 237
SANTIAGO
Cía. TRANSPORTES UNIDOS
Estado, esquina Alameda
SANTIAGO
En VALPARAISO: Soc. Anon. Marit. GONZALEZ SOFFIA y Cía.
BLANCO N.o 903

COMPAÑIA SUD AMERICANA DE VAPORES
ACCIONES PREFERIDAS SERIE "B"
PAGO DE INTERESES
El 30 de Junio se pagará en la oficina de la Cía., Blanco 895, y desde el 1.o de Julio por los señores Wessel, Duval y Co., en Santiago, en cheques (letras a 90 días), el interés de 7 o|o anual que han ganado hasta esa fecha las acciones preferidas, según lo dispuesto por el artículo 4.o de los estatutos.
Las sumas menores de £ 20, serán pagadas a los señores accionistas en moneda corriente, según el valor de la libra que fija la Bolsa de Corredores de Valparaíso para compradores en su primera rueda del 20 de Junio.
El registro de accionistas permanecerá cerrado desde el 20 hasta el 30 de Junio inclusive.
Valparaíso, 14 de Junio de 1926.
EL GERENTE.
30-Jn.

VAPOR RAPIDO AL NORTE
EL VAPOR TRANSATLANTICO DE PASAJEROS:
"CHILE"
Saldrá para COQUIMBO, CALDERA, CHAÑARAL, TALTAL, ANTOFAGASTA, TOCOPILLA, IQUIQUE Y ARICA.
EL VIERNES 18 DE JUNIO, A LAS 6 P. M.
Unico vapor de la costa que cuenta con gran número de camarotes para una sola persona.
Por fletes, pasajes y demás pormenores, verse con:
R. DONOSO GRILLE
Galería Alessandri N.o 237
SANTIAGO
Cía. TRANSPORTES UNIDOS
Estado, esquina Alameda
SANTIAGO
En Valparaíso, SOC. ANON. MARIT. GONZALEZ SOFFIA y Cía.
BLANCO N.o 903

P. S. N. C.
VAPORES PARA EUROPA
Vía Canal Panamá
ORIANA. . . . . 19 de Junio
"ORCOMA" . . 3 de Julio
Viaje rápido)
ORTEGA. . . . 17 de Julio
1 P. M.
Para Antofagasta, Mejillones, Iquique, Arica, Mollendo, Callao, Balboa, Cristóbal, La Habana, Coruña, Santander, La Pallice y Liverpool.
Por estos vapores se expenden boletos de segunda clase para Europa y puertos de la Costa, a precios convenientes.
VAPORES PARA NUEVA YORK
EBRO. . . . 14 de Julio
ESSEQUIBO. 11 de Agosto
EBRO. . . . 8 de Setiembre
1 P. M.
Para Antofagasta, Iquique, Arica, Mollendo, Callao, Salaverry, Payta, Balboa, Cristóbal, La Habana y Nueva York.
Agustinas 1017 — Casilla 536
SANTIAGO
THE PACIFIC STEAM NAVIGATION Co.
VALPARAISO
Calle Blanco — Casilla 24 V.
SUB-AGENTES EN SANTIAGO: TRASPORTES UNIDOS, ESTADO ESQUINA ALAMEDA; VILLALONGA, AGUSTINAS N.o 817.

R. M. S. P.
SERVICIO RAPIDO DE LUJO DESDE Buenos Aires a Europa
PROXIMAS SALIDAS DE LOS AFAMADOS VAPORES "A"
VIAJES RAPIDOS A LISBOA EN 13 DIAS; CHERBURGO Y SOUTHAMPTON EN 19 DIAS
ALMANZORA. . . . . 23 de JUNIO
ANDES. . . . . 3 de JULIO
ASTURIAS. . . . . 21 de JULIO
ARLANZA . . . . 4 de AGOSTO
AVON. . . . . 14 de AGOSTO
PROXIMAS SALIDAS DE LA LINEA "D"
DEMERARA 2 de JULIO | DARRO. . . 16 de JULIO
DESNA. . . 13 de AGOSTO | DESEADO. . 30 de JULIO
VIAJES DE LLAMADA DESDE VARIOS PUNTOS DE EUROPA, SIRIA Y TURQUIA

CIGARRILLOS LA CUBANA no tienen RIVAL 40 cts fumadlos CIA INGLESA DE TABACOS

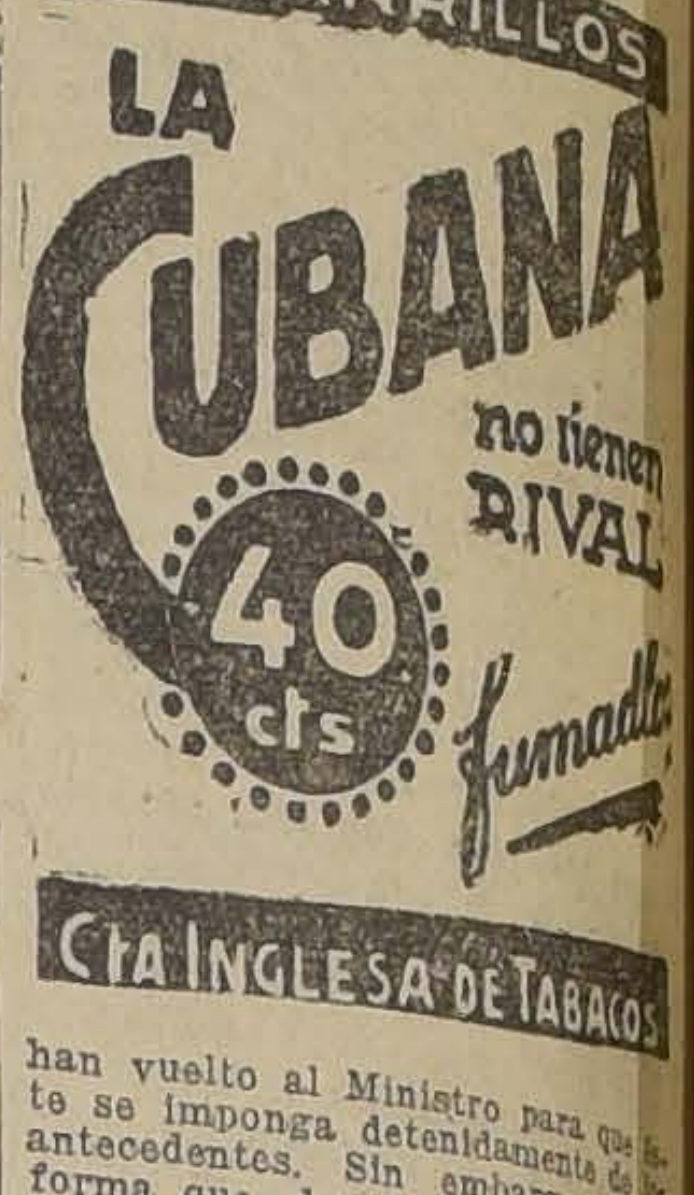

Pronto llegará
"GABA"

CONSULTORIO

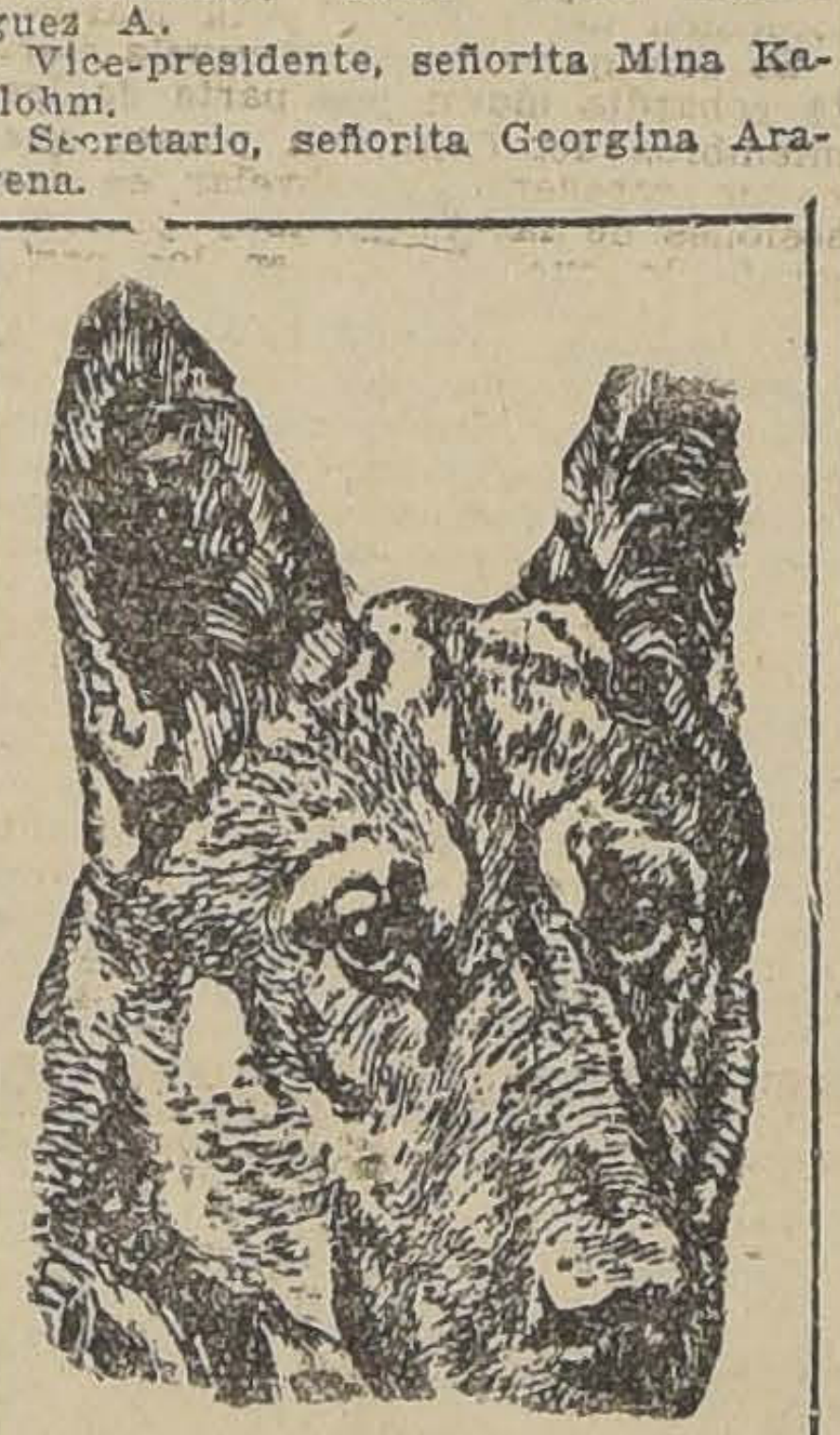

CONSULTORIO
PARA
Perros, Gatos y Aves
Doctor L. Schmidt Herman, Veterinario especialista, Monjitas 780. Teléfono 3649.
Hora: 2 a 7 P. M.
Consulta. . . . . . . $ 5.00
Aves. 3.00
Ambulancia, ida y vuelta. 5.00
Id. grandes animales. . . . 8.00
Id. a domicilio. 15.00
OPERACIONES EN GENERAL
Veterinarios y Practicantes
para la atención de animales mayores, a las haciendas y en la ciudad.
REMEDIOS
LABORATORIOS

Grace Line
Servicio rápido de pasajeros para Antofagasta, Iquique, Arica, Mollendo, Callao, Salaverry, Talara, Balboa, Cristóbal y
NUEVA YORK
"SANTA TERESA"
saldrá de VALPARAISO el 23 de Junio, a la 1 P. M.
"SANTA ANA". . . . . JULIO 7
"SANTA ELISA" . . . . JULIO 21
"SANTA LUISA". . . . . AGOSTO 4
New Orleans and South American Steamship Co. Servicio mensual de vapores de carga desde New Orleans (EE. UU.) a puertos chilenos y vice-versa.
GRACE Y Cía. (CHILE S. A.)
HUERFANOS N.o 1189 — SANTIAGO

C. S. A. V.
SERVICIO MENSUAL A NUEVA YORK EN 18 DIAS
"TENO" SABADO 3 DE JULIO A LAS 4 P. M.
con escalas en ANTOFAGASTA, IQUIQUE, ARICA, CALLAO, PAYTA y CRISTOBAL.
SERVICIO QUINCENAL A GUAYAQUIL (Ecuador)
"AYSEN" VIERNES 25 DE JUNIO A LAS 6 P. M.
con escalas en Coquimbo, Antofagasta, Gatico, Tocopilla, Iquique, Caleta Buena, Arica y puertos peruanos.
SERVICIO QUINCENAL A PIMENTEL (Perú)
"MAIPO" LUNES 21 DE JUNIO A LAS 6 P. M.
con escalas en Coquimbo, Huasco, Caldera, Chañaral, Taltal, Antofagasta, Iquique, Pisagua, Arica y puertos peruanos
VALPARAISO A PENCO, LOTA, TOME Y TALCAHUANO
SALIDAS DE VALPARAISO TODOS LOS MIERCOLES
CIA. SUD AMERICANA DE VAPORES
WESSEL DUVAL y Cía.
Huérfanos esquina Morandé
Agentes
Cía. TRANSPORTES UNIDOS
Estado esquina Delicias
Sub-Agentes

COMPAÑIA SUD AMERICANA de VAPORES
POSTERGACION
Debido al mal tiempo, el vapor
«MAIPO»
ha postergado su salida para Pimentel e intermedios para el
LUNES 21 DE JUNIO, A LAS 6 P. M.
Valparaíso, 18 de Junio de 1926.
EL GERENTE

EL DESCUBRIMIENTO MAS SEGURO PARA CURAR LAS CANAS Y LA CALVICIE
Las Canas son curadas en corto tiempo, gracias al ESPECIFICO BOLIVIANO BENGURIA, premiado en varios países de Europa y Sur América. Solicite este maravilloso reconstituyente en MONEDA 875, única parte de ventas.
La Calvicie es curada en forma sorprendente y en muy corto tiempo; sólo basta aplicarse el Tónico Benguria en el cuero cabelludo, y en poco tiempo usted verá aparecer nuevos y abundantes cabellos. Acuda al ESPECIFICO BOLIVIANO BENGURIA, que se vende en Moneda 875, de 9 A. M. a 7 P. M.
CASPAS: Desaparecen en menos de diez días, gracias a la eficacia del Específico Boliviano Benguria, tónico compuesto de yerbas medicinales
LAS SEBORREAS: Por muy desarrolladas que estén, el Específico las ataca directamente, terminando por completo con estas afecciones tan molestas. Para toda enfermedad del cuero cabelludo y del Cabello, acuda antes de todo al ESPECIFICO BOLIVIANO BENGURIA; no se deje engañar por medicamentos entregados al Comercio, que sólo sirven para hacer crecer las enfermedades del Cabello.
Solicite datos y prospectos en MONEDA 875, ALTOS.— Dr. RAFAEL BENGURIA B., Casilla 2426.— Teléfono 882.— Santiago.
EN VALPARAISO: MALAREE HNOS., CONDELL 173, Y ANGEL PRESCIUTTY, CONDELL 165.
Fórmula: Decoc. de Cusi Cusi. Decoc. de Hasnu huichin.

La conferencia de los diputados Edwards M. y Contreras L.

SE EFECTUARA ESTA NOCHE EN EL CENTRO GERMINAL

Esta noche, se efectuará en el Centro Germinal, Gálvez 154, la segunda concentración cultural, organizada por esta institución, tomando parte los diputados señores Ismael Edwards Matte, y Carlos Contreras Labarca.

El señor Edwards hablará sobre: "Errores y perjuicios de plantear los problemas políticos en relación con la existencia de una supuesta lucha de clases" y el señor Contreras, sobre: "Materias sociales".

La entrada es completamente libre, y se ruega asistir a los demócratas y obreros en general.

El Directorio ofrecerá a los conferencistas un té íntimo, pudiendo los que deseen concurrir a él, solicitar las tarjetas en el Casino de la institución.

La conferencia se efectuará aunque llueva.

HABANOS SELECTOS
¢ 80
HABANOS XXXX
¢ 60
Yo Fumo
Reina Victoria

PARTIDO DEMOCRATA

MANIFESTACION DEMOCRATA. —El señor Serafín Soto ha dirigido a la Comisión organizadora de una manifestación en su honor, la siguiente comunicación:

"Agradeciendo a mis amigos y correligionarios de la Juventud y Confederación Demócrata la prueba de cariño que para mí significa la manifestación que han empezado a organizar, debo rogarles que se sirvan excusarme que la rehuse categóricamente y que les insinúe tengan a bien destinarla a expresar un homenaje de la juventud a aquellos antiguos propulsores del Partido, y en especial a sus fundadores vivientes, que representen hoy algún espíritu de organización y propaganda dentro de la colectividad, como asimismo para celebrar fraternalmente los avances progresistas que va marcando el Movimiento Juvenil Demócrata de Chile, con la verificación de sus Congresos Nacionales, llegada de representantes propios al Directorio General, actividades de propaganda, nuevas y renovadoras orientaciones en los Centros Demócratas de todo el país, etc.—(Fdo.)— **Serafín Soto**".

CENTRO DEMOCRATA GERMINAL.— (Gálvez 154).— En la sesión última, se tomaron los siguientes acuerdos: Nombrar a los señores Carlos Villablanca, José Santos Díaz y Julio Vargas, encargados de la revisión de los balances de Tesorería, con amplios poderes para el financiamiento del Centro. Serán asesorados en sus funciones por el Presidente y Tesorero.

Fijar el Domingo 27 del presente, para la elección del Directorio.

Hacer la recepción del Directorio en la noche del Domingo 27, con un acto literario-musical y un baile.

CENTRO DEMOCRATA "CLARIDAD".— Cita a reunión de Directorio, para el Lunes 21, a las 8.30 P. M., en su local, Seminario esq. Santa Isabel.

CONFEDERACION DEMOCRATA.— Para hoy, de 4 a 7 P. M., se cita a los secretarios de la Confederación y del II Congreso de la Juventud Demócrata con el objeto de proseguir la terminación de los trabajos, actas, mociones, etc.

Local de costumbre.

EL Sr. JUAN CRUZ CARRERA DICTARA UNA CONFERENCIA SOBRE LA LEY 4054, EN EL LOCAL DEL HOGAR DEMOCRATICO. — El Martes 22, a las 9 P. M., el señor Juan Cruz Carrera, dará, bajo los auspicios del centro porteño, una importante conferencia sobre la ley 4054, en el salón del Hogar Democrático, San Diego 347.

Se invita a empleados y obreros. Entrada libre.

CENTRO SOCIAL DEMOCRATA PORTEÑO.— (San Diego 347). — Cita para el Martes 22, a todos sus miembros, a fin de reintegrar su directorio y empezar desde luego su labor cultural, por medio de conferencias.

La correspondiente a este Martes estará a cargo del distinguido correligionario señor Juan Cruz Carrera y versará sobre la ley 4054.

Invítase a este acto al público en general.

Club Demócrata "Fco. BILBAO". —Cita a junta general extraordinaria, para hoy, a las 9 P. M.

Reunión de Comisiones del Congreso

La Comisión de Hacienda del Senado está citada para el Lunes próximo, a las 10 de la mañana, para despachar el informe recaído sobre el Proyecto que establece el nuevo régimen de crédito agrario.

La Comisión de Salitre y Carbón de la Cámara de Diputados ha citado a sus miembros para el Lunes próximo.

La tercera sub-comisión mixta deberá reunirse esta tarde a las 3, en una de las salas del Senado para ocuparse de los proyectos sobre industria siderúrgica.

Miembros del Directorio General Demócrata

PRESENTACION DE LOS DIRECTORES DESIGNADOS POR EL 2.o CONGRESO

En la última sesión del Directorio General Demócrata fué acogida ampliamente la siguiente comunicación de la Juventud:

"Santiago, Junio de 1926.—Al señor Presidente del Directorio General Demócrata, don Luis Enrique Concha.—Ciudad.— Distinguido correligionario: Los suscritos, en representación del Segundo Congreso Nacional de la Juventud Demócrata y de la Confederación de Propaganda Demócrata de Chile, tienen el honor de dirigirse al señor Presidente del Directorio General del Partido para comunicarle oficialmente la designación de los directores generales de la juventud hecha por el Congreso recientemente verificado en esta capital.

Participaron en esta Asamblea alrededor de 119 congresales, de los cuales 84 reunían los requisitos de delegados de Centros para actuar en la elección de directores generales, de acuerdo con la resolución de la última Convención verificada por nuestro partido.

Las designaciones recayeron en los correligionarios señores Luis A. Mardones, Luis Arturo Aravena y Antonio Guerra Coronado, a favor de los cuales cumplimos con el deber de extender el presente acreditativo de sus poderes.

Resolución del Congreso fué también, la de entregar a la Confederación de Propaganda Demócrata de Chile, con amplias facultades, el curso de la representación de los directores generales de la Juventud, como asimismo la convocatoria a Asambleas o Congresos extraordinarios cuando por cualquier motivo haya necesidad de proceder a llenar alguna vacante de los directores generales de la juventud.

Nos es grato, finalmente, expresar al H. Directorio General los propósitos de trabajo, propaganda y organización que inspiran la obra de la Confederación Demócrata de Chile y de los Congresos Nacionales de Juventud, cuya representación en ese alto cuerpo directivo corresponde a la realización de un principio con cuya práctica se contribuirá al engrandecimiento de nuestro partido y de sus ideales.

Salud y Acción!—**Serafín Soto R.**, secretario general.—**Carlos Villablanca, Salomón Ahues A., Luis Alegría M.** y **Enzo Castro**, secretarios.—**Luis A. Aravena, Juan 2.o Castillo y Claudio Cuitiño**, vocales presidentes del II Congreso."

LA CAMARA DE DIPUTADOS DESTINO AYER UNA SESION ENTERA AL PROYECTO DE REBAJA DE SUELDOS DEL EJERCITO

QUEDO APROBADO HASTA EL ARTICULO 4.o DEL PROYECTO, SUSPENDIENDOSE LA SESION MIENTRAS SE DISCUTIA EL ARTICULO 5.o—HOY HABRA UNA NUEVA SESION ESPECIAL PARA SEGUIR TRATANDO ESTE ASUNTO

Sesion especial en 18 de Junio de 1926

Presidencia del señor Gumucio

Se abrió la sesión a las 4.15 P. M. y asistieron 72 señores diputados y el señor Ministro de la Guerra.

CUENTA

Se dió cuenta:

De un oficio del señor Ministro de Justicia con el que remite copia de los antecedentes relativos a la acusación al juez de letras de El Loa, que lo fueron solicitados a petición del señor Ugalde;

De otro oficio del señor Ministro de Marina con el que envía el sumario, informes y antecedentes que dieron al decreto N.o 893, de 25 de Mayo último que le fueron pedidos a solicitud del señor Bravo;

De otro oficio del señor Ministro de Obras Públicas con el que remite los datos solicitados por el señor Acuña sobre la señalización de la primera zona; y

De un informe de la Comisión de Higiene en que propone se mande a la Comisión Mixta encargada de la revisión de los decretos-leyes una solicitud de la Sociedad "La Cruz Azul", sobre derogación del Título IV del Código Sanitario.

A insinuación del señor Presidente se dió por aprobado este informe.

ORDEN DEL DIA

SUELDOS DEL EJERCITO

Entrándose inmediatamente a la Orden del Día, se continúa la discusión del artículo 1.o del proyecto de la Comisión de Guerra y Marina que fija los sueldos del Ejército.

El señor ESTAY.— Empieza manifestando que en este asunto de los sueldos del Ejército ha creído el diputado que habla, como también su partido, que ha habido intereses personales, pequeñas rencillas, que se han dejado sentir al analizar los sueldos que, según algunos señores diputados, el propio Ejército se habría fijado después de los movimientos revolucionarios de Setiembre y Enero.

Hace saber que el Partido Demócrata no viene a defender lisa y llanamente los sueldos del Ejército ni ninguna prebenda que puedan haber establecido los movimientos revolucionarios. El Partido Demócrata se pone al servicio de este proyecto únicamente porque viene trabajando desde hace tiempo, desde su fundación, para que cada persona que ocupa un puesto en las diferentes actividades del país tenga los medios necesarios para subvenir a las necesidades de la vida.

Por lo demás, queremos que de una vez por todas desaparezca este ambiente de hostilidad que viene señalándose marcadamente entre el elemento civil contra el militar. La hora actual no es para que los ciudadanos se dividan.

Lamenta que la clausura del debate impuesta por la mayoría no le permita extenderse en algunas consideraciones más propias de la discusión general que del artículo 1.o en debate.

Llama la atención a que el Parlamento se halla casi perfectamente unido y se ha interesado por todas las cuestiones de interés público; pero no se ha visto este mismo interés cuando se ha tratado de la situación del Ejército y la Marina.

Se dice que en esto se revela cierta cobardía moral por parte de los miembros del Congreso, puesto que no se atreverían a revelar en las sesiones de las Cámaras y públicamente lo que se dice en los pasillos y privadamente.

Se comenta que hay diputados que recibieron golpes de los militares cuando éstos estuvieron en el poder y que hoy, por favorecer su condición de representantes del pueblo, por favorecer sus sueldos,—la dieta,—se ha llegado a decir, — y esto es verdaderamente denigrante, —se han convertido en consejeros leales del señor Ministro de la Guerra y han querido cooperar a sus tareas.

Nosotros apreciamos los ataques al Ejército en esta forma: nos parece que son pequeños grupos que quieren ir demoliendo la institución, no ya la disciplina, que en otro tiempo faltó, pero que hoy vuelve a mantenerse dentro de los principios de severidad y honradez; y otros que pretenderían obtener que estallara una nueva revolución, que sería desgraciada en estos momentos para los intereses generales de la Nación, y la cual tendría por objeto volverlos a la situación que perdieron con los últimos movimientos revolucionarios. Hay, finalmente, otras personas impulsadas a profesir expresiones hirientes en contra de esta institución.

Después de extenderse el orador en diversas otras observaciones, declara que el Partido Demócrata al aceptar este proyecto de la Comisión, no ha pensado ni por un momento que en él se establezca una rebaja de 15 o|o de los sueldos, sino sólo porque lo considera de justicia, creyendo que en él se han contemplado las necesidades de la vida de los diversos miembros del Ejército.

Hace notar a continuación que el Gobierno ha creído lo más prudente traer a la discusión de las Cámaras la situación de los empleados públicos, antes que la situación de los obreros, de la República. No hay un sólo proyecto hasta el momento que se haya traído para mejorar la situación de los obreros, de los trabajadores del país, y esto acusa una degeneración en los hombres que tienen la obligación de legislar y de Gobernar.

El señor MATTA FIGUEROA. — Justamente la rebaja de los sueldos tanto a los empleados civiles como a los del Ejército, y la Armada, es una ayuda para los obreros, porque, según la estadística, lo que los obreros producen lo están consumiendo los empleados públicos.

El señor URREJOLA. — La observación del señor Estay sería justa y oportuna si se hubiera tratado de aumentar los sueldos; pero lo que se ha procurado es rebajarlos.

El señor ERRAZURIZ (don Elías). —Y yo preguntaría qué proyecto de legislación social ha presentado el Partido Demócrata.

El señor ESTAY. — Prosiguiendo en el desarrollo de sus observaciones expresa la conveniencia de que se deje perfectamente establecida cuál es la situación del Congreso frente al Ejército y agrega que desearía preguntar, al señor Ministro de Guerra, si es efectivo, como se ha rumoreado, que S. S. ha declarado en un comité que no respondería de la actitud que asumiera el Ejército si se sigue molestando a los miembros de esta institución. Si esto fuera verdad, el Diputado que habla no volvería más a pisar este recinto para ejercer sus funciones de representante del pueblo. Pero si el señor Ministro de Guerra declara que eso no sería patriótico, que no hay ese pensamiento en las instituciones armadas, aprobaremos este proyecto porque lo consideramos de justicia.

El señor RIVERA BAEZA. — Cree que la comisión ha confeccionado un proyecto justo y que, corresponde a los acuerdos de los comitées de los partidos y del señor Ministro de la Guerra.

Hace un estudio detallado de la rebaja de los sueldos a fin de probar que las reducciones se han hecho en forma justa y conveniente.

El señor ALESSANDRI. — La rebaja verdadera es sólo de un 7.2 o|o; lo demás es una rebaja puesta sólo en el papel.

El señor RIVERA BAEZA. — Ese es un error de S. S.

El señor ALESSANDRI. — El error es de S. S., como lo voy a demostrar cuando haga uso de la palabra.

El señor RIVERA BAEZA. — Continuando en el desarrollo de sus observaciones, expresa que no es exacto que los aumentos de los sueldos del Ejército han sido muy superiores a los de los demás funcionarios de la Administración Pública, citando diversos casos concretos para comprobar su aserto.

Hace presente que los Diputados demócratas han comprendido perfectamente bien el fondo de este proyecto. Aquí se han considerado las necesidades y el costo de la vida, no a tontas y a locas, sino en una forma perfectamente lógica. Ojalá se hubiera hecho lo mismo con los empleados civiles.

Quiere hacer notar un hecho: Al tratarse de la reducción de los sueldos de los empleados civiles, los diputados se quejaron con justicia de la activa campaña desplegada por los empleados públicos para defender sus sueldos. En cambio nada de ésto se ha visto al tratarse de la reducción de los sueldos de la Armada y el Ejército. A este propósito quiere referir una pequeña anécdota: Encontrándose con un marino en un viaje reciente de Valparaíso, aquél le dijo: Lo único que me interesa es saber con cuánto me van dejar. . .

Le halaga la esperanza de que sus observaciones habrán llevado a la Cámara el convencimiento de que este proyecto consulta sueldos justos y razonables, y está dentro de lo acordado por los partidos.

El señor DE LA JARA. — Manifiesta que al hacer las rebajas de estos sueldos, se tuvieron en cuenta las necesidades de la vida y la importancia de los respectivos puestos.

Respecto del servicio de Instrucción Primaria del Ejército, cree que deben hacerse economías.

El señor DURAN. — Su Señoría ha sostenido que basta que haya un profesor por cada unidad, que consta de unas 300 plazas. ¿Cree S. S. que un sólo profesor puede enseñar a leer a 300 conscriptos?

El señor DE LA JARA. — No, señor; pero puede ocuparse como ayudante a otros miembros competentes del mismo Ejército.

El señor DURAN. — No serían idóneos por no tener la preparación necesaria.

El señor DE LA JARA. — No piensa como el señor Diputado.

Por lo demás, defiende a la Comisión de Guerra, sosteniendo que es una de las comisiones que más trabaja.

El señor ADRIAN. — Funda su indicación para que a los empleados civiles del Ejército no se les haga una rebaja superior al 15 o|o, ya que éste ha sido el propósito de la Cámara respecto de la rebaja de los sueldos de todos los empleados de la Administración Pública.

—Se vota la clausura del debate pedida por el Comité Liberal-Doctrinario y es aprobada por 26 votos contra 13.

Se pasan a votar primeramente las indicaciones.

La del señor Adrián fué desechada por 37 votos contra 18.

Una indicación del señor Michels para reducir los sueldos del Fiscal y del Auditor General de Guerra, de los Auditores de Divisiones, etc., fué desechada por 27 votos contra 7.

También fué rechazada por 35 votos contra 8 una indicación del señor Figueroa para que se suprimiera la frase: "o antes", si reuniera los requisitos para el ascenso", puesto en diversos incisos de la letra a).

Por 38 votos contra 1 se aprueba una indicación del señor García Henríquez, para que en el inciso 5.o de la detra d) se diga "revisores", b) de armamento, etc., en vez de "revisor", de armamentos, etc.

Finalmente fué desechada por 40 votos contra 18 una indicación del señor De la Jara, que pedía la derogación del decreto-ley 181, que fijó la planta de profesores de instrucción primaria del Ejército y autorizara al Presidente de la República para reorganizar este servicio, dándoles grado militar a los profesores.

En consecuencia, se dió por aprobado el artículo del proyecto de la Comisión.

Se puso en discusión el art. 2.o, que limita en un 20 o|o las acumulaciones de sueldos y otros emolumentos.

El señor UGALDE.— No sabe cómo la Cámara ha aprobado este proyecto, sin antecedentes suficientes.

El señor LARRAECHEA.— Formula indicación para mantener en 25 o|o las gratificaciones a los aviadores.

El señor IBAÑEZ (Ministro de la Guerra). —Acepta con gusto esta indicación, pero convendría agregar también a los aviadores navales e incluir Atacama en la gratificación de zona.

El señor URREJOLA. — Apoya también la indicación.

El señor MERINO ESQUIVEL.— Hace análogas declaraciones.

—Aprobada la clausura del debate, se procedió a votar.

—La indicación del señor Larraechea y otros señores Diputados, para conservar la gratificación del 25 o|o a los aviadores fué aprobada tácitamente.

—En la misma forma fué aprobada la indicación del señor Ministro para hacer extensiva la gratificación a los aviadores navales.

—La indicación del señor Sierra para agregar a Atacama a la gratificación de zona, fué también aprobada.

—Quedó aprobado tácitamente el resto del art.

—Se puso en discusión el art. 3.o que acuerda gratificaciones a algunos oficiales del Cuerpo de Inválidos y de reclutamiento.

El señor MORA.— Es francamente adverso a este proyecto, porque en él no se ha aplicado el mismo criterio que en el proyecto de los empleados civiles.

El señor EDWARDS MATTE. — En cumplimiento del compromiso contraído votará este artículo. No lo aceptaría sin eso.

El señor GUTIERREZ (don Luis). —Pregunta cuáles son las gratificaciones que se han suprimido o que se han reducido.

El señor ALESSANDRI. — Es la misma pregunta que viene haciendo desde hace varias sesiones.

El señor IBAÑEZ (Ministro de la Guerra).— Da algunas explicaciones sobre este punto, exponiendo que se han conservado las de los oficiales de guerra.

El señor GUTIERREZ (don Luis). —En consecuencia, los oficiales de guerra no han sufrido merma alguna en sus gratificaciones. Negará su voto porque no se ha respetado el compromiso.

El señor ALESSANDRI. — Después de haberse suprimido la rebaja que consultaba el proyecto, para los aviadores, y de haberse repuesto la gratificación de zona, los oficiales de guerra no tienen más rebaja que la que consulta el artículo 1.o. Es de 7,2 o|o.

Dice esto para que quede constancia de ello y se sepa cuál es el verdadero sacrificio que estos oficiales van a hacer para salvar la situación de la Hacienda Pública.

—Cerrado el debate, se dió por aprobado el artículo, con una modificación propuesta por varios señores Diputados para igualar el sueldo de uno de los oficiales de reclutamiento con el de uno de los del Cuerpo de Inválidos.

—Se puso en discusión el Art. 4.o relativo a la gratificación de los oficiales en el extranjero.

El señor IBAÑEZ (Ministro de la Guerra).— Refiriéndose a observaciones hechas en otra sesión por el señor Gutiérrez don Luis, hace ver lo indispensable que es mantener oficiales en el extranjero.

Da detalles sobre este mismo servicio y hace ver que el personal actual, que es de 51 oficiales es bastante inferior en número al que ha habido en ocasiones anteriores. Pronto regresarán, además, varios de los oficiales que están actualmente en Europa.

Hace ver también la importancia de los servicios que presta el veterinario que se encuentra en Europa.

Finalmente se refiere al servicio de automóviles para el Ejército, declarando que es indispensable mantenerlo.

El señor GUTIERREZ (don Luis). —Expone que no lo han convencido las razones que ha dado el señor Ministro sobre los oficiales en el extranjero ni sobre el servicio de automóviles.

El señor MATTA FIGUEROA. — Encuentra justas las observaciones del señor Ministro relativas a los servicios del veterinario que se encuentra en Europa, pero en cambio es injusto negarle al Ejército el servicio dental y el de instrucción primaria.

El señor IBAÑEZ (Ministro de la Guerra).— Se ha pedido la supresión del servicio dental para encuadrarse dentro de la cuota mínima fijada por el Ministro de Hacienda. Si la Cámara quiere restablecerlo, el Gobierno lo acepta sin ninguna inconveniencia.

En cuanto al servicio de instrucción primaria, lo que se ha hecho es dejarlo en manos de oficiales y sub-oficiales, que lo hacen en mejores condiciones que el personal civil, que no era de primera clase.

El señor ORREGO. — Apoya lo manifestado por el señor Ministro, acerca de los oficiales en el extranjero. Entre otras cosas observa que el Perú sólo en París tiene 40 oficiales y en Londres más de 60, mientras que nosotros, en total, tenemos sólo 51.

Refiriéndose al servicio veterinario, observa que es indispensable preocuparse del mejoramiento de la raza caballar.

El señor IBAÑEZ (Ministro de Guerra).— Observa que es indispensable mejorar las condiciones de alojamiento de la tropa, para lo cual presentará oportunamente un proyecto de ley.

El señor SERRANO.— Con profundo desaliento ha oído las explicaciones del señor Ministro sobre dentística e instrucción, porque ellas le hacen ver que el señor Ministro no ha tomado en cuenta las observaciones que sobre estos asuntos hizo en otra sesión.

—Los señores Retamales, Matta Figueroa, de la Jara, Figueroa Anguita y otros señores Diputados, formulan indicación para modificar el artículo en el sentido de que la gratificación no pueda exceder del 100 por ciento.

—Esta indicación es apoyada por varios señores Diputados y, cerrado el debate, fué aprobada por asentimiento tácito. En la misma forma se dió por aprobado el resto del artículo.

—Se puso en votación el artículo 5.o, que suprime la gratificación de alojamiento a los oficiales de sanidad, a los veterinarios y a los oficiales y tropa asimilados.

—Los señores Lois, Serrano, Carvallo, Acuña, y Matta Figueroa, formulan indicación para suprimir el artículo.

El señor ACUÑA. — No ha debido suprimirse los dentistas, ni tampoco debe suprimirse la gratificación de alojamiento de los veterinarios.

El señor CARDENAS. — Aboga porque no se suprima la gratificación de alojamiento a los asimilados de tropa.

El señor IBAÑEZ (Ministro de Guerra.— A los oficiales de sanidad y a los veterinarios se les ha suprimido la gratificación de alojamiento, por que dedican pocas horas a su trabajo y tienen tiempo para ejercer su profesión.

—En el momento en que el señor Ministro pasaba a dar otros datos acerca de este artículo del proyecto, llegó la hora de término de la sesión, y se levantó ésta, quedando con la palabra el señor Ministro.

La Mundial
y
La Unión Nacional

Seguros de Vida

Sesiones especiales del Senado

El Senado ha acordado sesiones especiales para el Lunes, Martes y Miércoles de 3 a 4 de la tarde con el propósito de discutir el proyecto del Ejecutivo sobre conversión de deuda pública.

La Asamblea de Propaganda Conservadora

CONTINUARA DEBATIENDO LA REFORMA EDUCACIONAL

Como hemos informado a nuestros lectores, esta noche en el Club Domingo Fernández Concha, sesiona la Asamblea de Propaganda Conservadora. El objeto de esta sesión es el de continuar debatiendo el estudio de la Reforma Educacional, materia abarcada por la Asamblea de Propaganda en dos de sus últimas sesiones.

Dada la importancia y gran actualidad de esta materia, seguramente la sesión de esta noche alcanzará un gran interés por cuanto no se desconoce el verdadero anhelo nacional que existe en el sentido de obtener la reforma total de la enseñanza pública; muchas son las instituciones que se han ocupado ya de tan importante asunto sobresaliendo entre todas ellas la Asamblea de Propaganda Conservadora, que fué la primera corporación política que se ocupó detenidamente de tal asunto.

En tal empresa justo es dejar constancia que ha contado la Asamblea con el concurso decidido de diversos parlamentarios conservadores, destacándose entre todos ellos el señor Maximiliano Errázuriz.

En la sesión de esta noche hablará sobre diversos asuntos internos el señor Jorge Flores Neira, secretario del Comité Obrero Conservador.

Por este motivo reina gran entusiasmo dentro de los obreros por oír la exposición que hará el señor Flores Neira siendo también probable la asistencia de algunos de los miembros del Directorio Departamental.

La sesión empezará a las 9 1|2 P. M., en punto y se nos recomienda encarecer la puntualidad en la hora de llegada, como asimismo el de que invitemos a todos los conservadores a esta interesante sesión.

Mañana se efectuará la elección de Tarapacá y Antofagasta

CINCO CANDIDATOS SE PRESENTARAN A LA LUCHA

Mañana debe efectuarse en las provincias de la primera circunscripción electoral la elección senatorial complementaria, para la cual se presentarán cinco candidatos.

El candidato de los partidos unidos es el señor Carlos Villarroel, designado por las Asambleas Liberales de aquellas provincias, partido al cual correspondió la designación de candidato en virtud del fallo emitido por el árbitro que decidió las divergencias suscitadas entre el Partdo Radical y el Liberal.

Los demás partidos llevan los siguientes candidatos: Radical, señor Gustavo Schelle; Asalariado, señor Francisco Hinojosa; Comunista, señor Juan Luis Carmona. Demócrata, señor Guillermo Bañados.

Ford
LOS
FABRICA
ORREGO
LOS
VENDE
ALAMEDA
ESQ. GALVEZ
Prod. LA NACION - GALVE

AL COMERCIO

Con motivo de estarse efectuando la nueva constitución legal de nuestra sociedad, con aumento de capital a cinco millones de pesos, han quedado revocados todos los poderes otorgados hasta ahora. El uso exclusivo de la firma corresponderá a nuestro socio gestor, don Aurelio Valenzuela Basterrica.

Sociedad Aurelio Valenzuela B. y Cía.
Santiago 18 de Junio de 1926.

INFORMACIONES CABLEGRAFICAS DEL EXTERIOR

DE NUESTROS CORRESPONSALES ESPECIALES, VIA EASTERN Y ALL AMERICA CABLES INC. DE "THE UNITED PRESS". — LOS ORIGINALES DE TODOS LOS CABLEGRAMAS QUE SE INSERTAN EN EST A SECCION, ESTAN A DISPOSICION DEL PUBLICO EN ESTA IMPRENTA

GRAN BRETAÑA

La Rosario Nitrate Co. acordó un nuevo dividendo

LONDRES, 18.—En la asamblea anual de la Rosario Nitrate Company, se acordó un dividendo de 2 1|2 o|o, además del dividendo provisorio de 5 o|o.

El presidente de la Compañía pronunció un discurso en el cual expresó la esperanza de que fuera modificada la legislación chilena referente a la industria del salitre y a las condiciones del trabajo.

Se produjeron algunos disturbios en Lochgelly

LONDRES, 18. — Se informa que durante algunos disturbios producidos en Lochgelly, Fifeshire, numerosos agentes de policía resultaron heridos al proteger a los trabajadores, a quienes los huelguistas trataban de impedir acudir a las minas de carbón.

Una carga dada por la policía con sus bastones dispersó a la multitud. Cinco de los manifestantes fueron detenidos.—(U. P.)

Una manifestación femenina contra la guerra

LONDRES, 18.—Miles de mujeres que vienen desde distintas localidades de toda Inglaterra, llevando banderas a fin de realizar manifestaciones de protesta contra la guerra están llegando a esta capital y preparan una manifestación que se realizará mañana en Hyde Park.

Durante la marcha hacia la capital se efectuaban reuniones en la noche y se pronunciaban discursos de protesta contra la guerra.—(U. P.)

POLONIA

Rataj renunció a la presidencia del Parlamento

POLONIA, 18. — El señor Rataj, Presidente interino de la República, presentó la renuncia de su cargo de Presidente del Parlamento. — (U. P.).

ESTADOS UNIDOS

Ecos del proceso de los comunistas Sacco y Vanzetti

SE PIDE UNA INVESTIGACION SOBRE EL CARACTER DE LAS MANIFESTACIONES PUBLICAS A QUE HA DADO LUGAR

WASHINGTON, 18. — En la Cámara de Representantes el miembro de esta corporación, Mr. Underhill, solicitó que los Departamentos de Justicia y del Trabajo realizaran una investigación sobre las manifestaciones públicas realizadas en conexión con el caso de los comunistas Sacco y Vanzetti, procesados por asesinato.

Sostiene Mr. Underhill que los radicales han reavivado la discusión sobre este caso con "los mayores propósitos de propaganda subversiva, en este y en otros países, tratando de derribar al Gobierno de Estados Unidos y sustituirlo por el comunismo de Rusia".—(U. P.)

"The Christian Science Monitor" comenta el retiro del Brasil de la Liga

NUEVA YORK, 18. — "The Christian Science Monitor", refiriéndose en un editorial el retiro del Brasil de la Liga de las Naciones, declara que el prestigio del mundo europeo ha disminuído materialmente después de la guerra, y por esto, Norte y Sud América y Asia están menos dispuestas a ver a la Liga de las Naciones dominadas por las potencias europeas".

Examinada desde este punto de vista, "la acción del Brasil asume una mayor significación" y constituye una protesta contra la tendencia de la Liga de subordinar los asuntos de ella a las ideas y exigencias europeas.

Más adelante hace notar la inutilidad de esperar que el resto del mundo aborde los problemas de Ginebra para su solución mientras el Consejo de la Liga "es casi enteramente europeo y su personal es elegido principalmente teniendo en vista los problemas europeos únicamente".—(U. P.)

Borah comenta en el Senado el retiro de España de la Liga

WASHINGTON, 18. — El senador Mr. Borah declaró que la anunciada intención de España de retirarse del Consejo de la Liga de las Naciones demostraba la debilidad inherente a la Liga.

"El Consejo — dijo — está construído sólo a base de la teoría del equilibrio entre las potencias. Tan pronto como las mociones encuentran que sus intereses están en otra parte, se retiran de la Liga". — (U. P.)

El Parlamento inició su receso de Verano

WASHINGTON, 18.—Representantes del Senado y de la Cámara, reunidos en conferencia, acordaron suspender las sesiones del Congreso el 30 del presente para iniciar el receso de verano.—(U. P.)

WASHINGTON, 18. — Con la suspensión de las sesiones del Congreso a partir del 30 del presente, no se cree que se aprueben nuevos proyectos de ley que afecten a países extranjeros, incluso el del arreglo de la deuda francesa, el cual, al parecer no será ratificado por Francia, en tiempo oportuno para que el Senado de Estados Unidos proceda al respecto.—(U. P.)

Continúan activamente los fantásticos preparativos para el Congreso Eucarístico de Chicago

La ciudad adquiere cada día mayor animación con el enorme afluencia de extranjeros.— Las iglesias protestantes facilitan sus locales para el alojamiento de los concurrentes católicos.— Una legión de detectives y nurses atenderán especialmente a los niños perdidos.— Más de un millón de personas comulgarán el Domingo

La delegación colombiana llegó a Chicago

CHICAGO, 18.—Llegó a ésta la delegación colombiana al Congreso Eucarístico.

Los delegados se vieron sumamente confundidos cuando se impusieron de que no se había designado ningún comité de habla española para atenderlos.

Finalmente un portero de la estación del ferrocarril que hablaba español los ayudó para indicarles sus residencias y les dió datos sobre su primera visita a la ciudad.

Todas las demás delegaciones habían encontrado a su llegada intérpretes y comitées de recepción.—(U. P.)

Chicago presenta un aspecto fantástico

CHICAGO, 18.— Las festividades del Congreso Eucarístico que se celebrará en esta ciudad alcanzaron proporciones inmensas.

Dirigiendo la palabra a 400 niños del Colegio de María Inmaculada, después de la gran misa, el Cardenal Patricio O'Donnel primario de toda Irlanda, hizo un llamado en favor de la educación de la mujer diciendo: "no solamente en los Estados Unidos sino también en el mundo entero existte la necesidad de una mayor educación para la mujer; nada hay que pueda ser más beneficiosa a la humanidad".

Otros Cardenales extranjeros se dedicaron durante el día a recorrer la ciudad.

Chicago se ha convertido en una verdadera Babel con motivo de las múltiples lenguas que se oyen en las calles. Esto se ha hecho más notorio aún con la llegada de nuevas delegaciones extranjeras las más recientes de las cuales son de Polonia, Siria Africa del Sur, las Azores, Siria y la China.

Dos grandes vapores que traen a bordo las delegaciones del Oriente entrarán al dique municipal. En los mismos buques se harán altares para que se celebre diariamente misa.

En vista de la afluencia extraordinaria de fieles de la Iglesia Católica y de lo estrecho que se hacen los templos para contenerlos, numerosas iglesias protestantes han ofrecido galantemente sus edificios para que en ellos puedan acomodarse algunos de los peregrinos que de todas partes llenan la ciudad.

El Reverendo John Thomson fué el primero, siendo miembro de la religión Methodist, que se adelantó a poner a disposición de los fieles que no encontraban cabida en los templos católicos, la gran iglesia de los suburbios para que en ellos pudieran ser atendidos, y asistir a sus servicios religiosos.

Miles de automóviles particulares llenan los caminos que conducen a la ciudad, llegando miles de ellos a través de la frontera del Canadá a fin de asistir al Congreso, com de todos los estados vecinos. Esta afluencia enorme de vehículos ha complicado enormemente los problemas del tráfico. Fuerzas de policía patrullan constantemente las calles habiendo centinelas especiales apostados en los alrededores de la residencia Arzobispal que habita el Cardenal Bonzano. El gran edificio se encuentra profusamente engalanado con los colores de oro y blanco del Vaticano, diversos escudos e insignias y banderas de los Estados Unidos.—(U. P.).

CHICAGO, 18.— Una de las cosas más atrayentes de los preparativos para el Congreso Eucarístico, y a la vez una de las más importantes que se conocen hasta este momento, es la exhibición en el Centro Eclesiástico de Arte de un gran cuadro al óleo pintado por Ernst Heilemans de Su Santidad el Papa Pío GI. El cuadro es de tamaño natural y tiene una semejanza con Su Santidad que nunca ha sido logrado en otro cual Bonzano, Delegado Papal.

Fuera de numerosos puestos de Auxilios para casos de accidentes de todo orden que puedan ocurrir durante los festejos, la Comisión del Congreso dispuso el establecimiento de tres estaciones destinadas a las madres que asistan.

El Departamento de Policía por su parte ha establecido una oficina especial servida por numerosos detectives y nurses que se encargarán de encontrar y cuidar a los niños extraviados.

Los preparativos que se hacen sobre el terreno para las festividad son magníficas. El camino que conduce hasta el Campo de los Soldados donde las tres sesiones principales tendrán lugar, ha sido transformado íntegramente. A ambos lados del camino se han colocado grandes pilares blancos entrelazados por guirnaldas y cadenas verdes y una iluminación profusa. A la entrada está colocado el gran Escudo papal y detrás el altar de dimensiones gigantescas con una cúpula dorada y una enorme cruz.

Los sacerdotes ya han comenzado las confesiones para aquellos fieles que en número superior a un millón comulgarán el Domingo próximo según la promesa que el Cardenal Mundelein le hizo al Santo Padre.

Sesenta y dos mil niños cantarán las canciones religiosas en el Campo del Soldado y la Legión Americana en masa con fuerzas agregadas se encargarán de hacerles guardia durante su viaje desde el Stadium y de regreso a él.

Simultáneamente con estas festividades, las Hijas Católicas de América celebran una gran Convención pero los detalles propios de esta manifestación han pasado casi desapercibidos debido al entusiasmo loco que ha despertado el Congreso Eucarístico en general.

Los pronósticos del tiempo para el Domingo anuncian que será variable en esa fecha y en los cuatro días siguientes que durarán las festividades.—(U. P.)

Cada acontecimiento político acerca a Francia a la disolución parlamentaria

El peligro de este arbitrio: la dictadura.—Se estima que si M. Herriot logra organizar un Gabinete, será por corto tiempo.— "Tengo la firme intención de solucionar las presentes dificultades".

(Correspondencia cablegráfica de A. L. Bradford, especial para "La Nación")

PARIS 18—Según la opinión de personas bien informadas, con cada nuevo acontecimiento de la política nacional el país se acerca más a una disolución de sus Cámaras por el Presidente Doumergue, entregando así la solución de la crisis financiera al Gobierno, que no se encuentra entrabado por la política, con el fin de poner orden en el caos financiero que existe actualmente, mientras que se verifican las nuevas elecciones que han de poner fin al impasse político en la Cámara.

La aceptación de parte de Herriot para organizar el Gabinete, se cree que no significará otra cosa que la confirmación de este pronóstico, pues aunque este jefe político logre organizarlo, los financistas miran con cierta sospecha su política, estimando que el franco seguirá desvalorizado bajo su régimen.

Al mismo tiempo, se cree que cualquier Gabinete formado por Herriot tendrá forzosamente vida muy corta.

La disolución de la Cámara y la convocación a nuevas elecciones son recursos que se estiman como el paso más grave que puede dar Francia, sobre todo en estos momentos en que un régimen de dictadura pudiera estimarse indispensable para resucitar al franco durante las elecciones.

Existe la impresión de que Herriot ya ha confeccionado su proyecto de Gabinete, que sería sobre la base de elementos radicales; pero se tiene entendido que apelará también a los elementos más moderados, lo que constituye ser la característica más importante. Si Herriot tuviera éxito en su labor de constituir el nuevo Gabinete, quizá solicite la cooperación de elementos moderados, tal como Mauricio Bakanowski o tal vez Tardieu. Según se cree, Herriot tomará para sí la cartera de Relaciones Exteriores.

Se sabe que Herriot celebró varias conferencias con políticos de figuración, entre ellos con René Renoult, Chautemps, Demonzió, el senador Serrault, Malvy y Caillaux, a todos los cuales seguramente se les pedirá que formen parte del Gabinete.

Después de las conferencias preliminares, Herriot declaró al corresponsal: "Estoy preparando un verdadero plan de trabajo para mañana. Mis esfuerzos para formar el Gabinete se fundan principalmente en una fórmula de unión de los elementos de la izquierda y republicanos. Principalmente me preocupo de las cosas más que de las personas. Tengo que llegar al fondo de la situación y necesito ciertos consejos técnicos sobre los cuales fundar mi programa, si tengo éxito en formar el Gabinete. Tengo la firme intención de solucionar las presentes dificultades y de llevar al seno de la Cámara un verdadero programa. Con firmeza serviré los intereses de mi país. Dejo la presidencia de la Cámara para entrar a la lucha, con verdadero sentimiento."—(A. L. Bradford.)

ALEMANIA

Las cosechas están en peligro

BERLIN, 18.— Las cosechas de toda Alemania se encuentran en peligro con motivo de la crece de los lagos y los ríos.

Las aguas de los ríos en Eisengebirge han roto los diques en muchas partes; además han destruído las casa, arrasado loos muelles e inundado las haciendas.

Los distritos comprendido entre Guben y Tchernowitz se encuentran sumergidos bajo el agua.

Las escuelas de Somerfeld han sido clausuradas. Las fábricas de la industria textil han sufrido perjuicios.

La ciudad de Dresden se encuentra parcialmente inundada y se ha suspendido el servicio de tranvías.

El nivel de las aguas del lago Constanza ha subido hasta los muelles que se encuentran sumergidos.—(U. P.)

Los proyectos del ingeniero aviador Rumpler

BERLIN, 18. — El ingeniero Rumpler, que se propone construir un aeroplano gigante para emplearlo en vuelos transatlánticos, contempla en su proyecto de vuelo de Hamburgo a Nueva York una escala de 4 ó 5 horas en las islas Azores.

Rumpler proyecta también realizar un vuelo de Hamburgo a Río de Janeiro en 80 horas.

Según el proyecto del ingeniero Rumpler, el aeroplano podrá transportar 136 pasajeros y 6,000 kilógramos de carga; el avión contaría una velocidad de 250 kilómerían una velocidad de 250 kilómetros por hora y en un radio de acción de 4,000 kilómetros, sin aterrizar.—(U. P.)

La intensificación de la campaña en pro y en contra de la expropiación de los bienes reales

SE REFLEJA EN INCIDENTES MAS O MENOS GRAVES

BERLIN, 18.—La intensificación de la campaña en favor y en contra de la expropiación de los bienes de las ex-familias reales se ha reflejado durante la noche en incidentes a veces sangrientos.

Grupos de socialistas y nacionalistas han estado fijando carteles en los frentes de las casas a la vez que arrancan los carteles colocados por sus antogonistas.

Durante el día la policía ha dispersado repetidas veces a los grupos y ha arrestado a numerosos de los manifestantes.

A pesar de que sólo 10 personas han sido hospitalizadas a consecuencia de las lesiones recibidas en los choques callejeros, se cree que, con la aproximación del punto culminante la campaña sobre el referendum, los choques aumentarán y llegarán su punto más alto el Domingo con disturbios en todo el país.—(U. P.)

Construcción de un aeroplano gigante

BERLIN, 18.—En un discurso que pronunció en la Asociación Científica pro-Aviación, el famoso ingeniero señor Edmund Rumpler anunció que proyectaba construír un aeroplano gigante destinado a efectuar vuelos transoceánicos.

CHINA

El control del ferrocarril oriental

POSIBLE RUPTURA DE LAS NEGOCIACIONES CON RUSIA

TOKIO, 18. — Informaciones no confirmadas recibidas de Mukden anuncian que los Soviets refuerzan sus tropas en la frontera de Manchuria y Siberia, y están atrincherándose en Manchuli.

Se predice la ruptura de las negociaciones que se llevan a cabo entre el Soviet y China en Mukden, respecto del control del ferrocarril oriental chino.

Las autoridades provinciales de Heilungkian han telegrafiado al general Wu, gobernador militar, que comanda las tropas enviadas a Nankow contra los nacionalistas, pidiéndole que regrese apresuradamente para defender las fronteras.—(U. P.)

TURQUIA

Se descubre un complot contra Mustafá Kemal

CONSTANTINOPLA, 18.— Ha sido descubierto en Smirna un complot para asesinar al Presidente de Turquía, Mustafá Kemal Pashá. Se informa que hay varios detenidos, entre los cuales figura el ex-diputado señor Lazistan, a quienes se acusa de reunir cierta cantidad de bombas para lanzarlas contra el Presidente cuando este pasara por las calles.—(U. P.)

ESPAÑA

MADRID, 18.—**Con motivo del aniversario de una estación radiotelefónica**, el marqués de Estella envió un saludo a los oyentes de radio de Madrid, Barcelona y San Sebastián, alentando a las autoridades y a los elementos que la ayudan a perseverar en el desenvolvimiento del desarrollo económico felizmente iniciado en España.—(U. P.)

LA CUESTION DE LOS ASIENTOS PERMANENTES CONTINUA SIENDO SUMAMENTE DELICADA

Es posible que el Consejo sea convocado para fines de Agosto a sesión especial

(Correspondencia cablegráfica de Henry Wood, especial para "La Nación")

GINEBRA, 18.—El retiro del Brasil de la Liga de las Naciones, más bien ha agravado que simplificado la crisis del Consejo, a raíz de la declaración del Ministro de Estado de España anunciando que su país no enviará delegación a la Asamblea de Setiembre, a menos que se asegure de antemano que la pretensión de España sobre un asiento permanente en el Consejo será sometida al voto unánime, tanto del Consejo como de la Asamblea.

Los miembros de la Liga han sido informados extraoficialmente de que Polonia ha reanudado sus pretensiones referentes a un asiento permanente, amenazando con retirarse de la Liga si no se accede a lo que pide.

Entretanto, China anuncia definitivamente que acepta un asiento no permanente, con la única condición de que sólo a Alemania se conceda un asiento permanente; de otro modo, China también solicita un asiento permanente.

En vista de estas circunstancias, se dice en los círculos de la Liga que es probable que sea convocado el Consejo a sesión especial para fines de Agosto, a fin de tratar de llegar a una solución antes de que se reuna la Asamblea.

Se cree que el Rey Alfonso, durante su visita a Londres, se esforzará en inducir a Gran Bretaña a apoyar las pretensiones de España.—**(Henry Wood).**

PERGAMOID

Especial para tapizar automóviles y muebles. Clase muy fina. Diferentes colores, liquidamos a $ 20.00 el metro.

CARLOS ORREGO Y Cía. Ltda.

DELICIAS ESQUINA GALVEZ

LA NUEVA LEGISLACION SOBRE SERVICIO MILITAR EN ESPAÑA

Principales disposiciones del reglamento provisional para la aplicación del decreto ley de excención para los españoles residentes en la América-ibera y las Islas Filipinas.

MADRID, 18.— "La Gaceta" publica el reglamento provisional para la aplicación del decreto-ley por el cual se concede una ampliación del plazo para la exención del servicio militar obligatorio a los españoles residentes en los países americanos de raza ibérica y en las islas Filipinas.

El reglamento dispone que los exentos del servicio militar activo en la forma ordinaria y en la forma que determina el decreto-ley en referencia acrediten su residencia en la fecha en que corresponda enterar en caja el pago de su exención en las demarcaciones territoriales de los consulados de Buenos Aires, Bahía Blanca, Mendoza, Rosario, Santa Fe, Montevideo, Santiago de Chile, Valparaíso, Lima, Quito, Panamá, Bogotá, Caracas, San Pablo, Río de Janeiro, Pernambuco, Bahía, Manaos, Santos, Puerto Rico, Santo Domingo, La Habana, Cienfuegos, Santiago de Cuba, Matanzas, Costa Rica, San Salvador, Guatemala, Tegucigualpa, Managua, Veracruz, México, Tampico, Mazatlan, Nueva Orleans, San Francisco de California, Tampa y Filipinas.

Los residentes en la demarcación de los consulados de Nueva York, Chicago, Filadelfia y Montreal demostrarán su residencia un año antes de la fecha de su alistamiento.

Los españoles que no hayan cumplido con un año de residencia en la demarcación del Consulado podrán acreditar su residencia en los consulados antes citados.

También podrán acogerse a los beneficios los residentes en los consulados citados que se ausenten temporalmente para viajar por razones profesionales.

La inscripción es obligatoria dentro del plazo de ocho días de llegada al territorio del consulado.

Los mozos de 16 a 20 años que soliciten autorización para salir de España hacia los países citados abonarán una cuota progresiva en relación a la proximidad del año del alistamiento y a su posición social.

Los mozos que quieran eximirse del servicio en la forma ordinaria acogiéndose a los benficios del decreto-ley, abonarán una cantidad progresiva relacionada con la cuantía del certificado de nacionalidad de los ascendientes o de él mismo en caso de faltarle este certificado.

Los que correspondan al certificado de nacionalidad de primera clase pagarán 10.000 pesetas; de segunda clase 7,000 pesetas; de tercera, 4,000; de cuarta, 3,000, y de quinta, 1,000, estableciéndose una bonificación por el número de hijos. Estas cantidades serán satisfechas a los 18 años y pagadas en un año plazo en que se bonifica el 10 por ciento.

Para facilitar el pago de las cuotas, los cónsules se pondrán de acuerdo temporalmente con los Bancos y Asociaciones españolas solventes.

En el último trimestre del año de alistamiento, los mozos prestarán juramento de fidelidad a la bandera de España ante el cónsul. Durante el último trimestre de cada año pasarán revista de reclutas.

Para que se concedan los beneficios del decreto-ley los mozos permanecerán en calidad de reclutas sin ser destinados a cuerpo hasta el quinto año; luego se les dará de alta en los organismos de reserva a que pertenecerán mientras carezcan de instrucción militar.—U. P.

PORTUGAL

Intento de agresión al Presidente Gomes da Costa

LISBOA, 18. — Un individuo que intentó anoche atacar al Presidente señor Gomes da Costa, en circunstancias de que éste pasaba en automóvil por los boulevards, fué arrestado por la escolta presidencial. — (U. P.)

LISBOA, 18. — Durante la noche reinó completa tranquilidad, salvo algunos casos aislados de hostilidad contra el General Gómez Costa, pero que no tuvieron mayor importancia.

Hasta mediodía de hoy, no había sido acatada la huelga general revolucionaria lanzada ayer. — (U.

MEXICO

Renunció el Ministro del Interior

MEXICO, 18.—El Ministro del Interior, señor Tejeda, ha presentado la renuncia de su cargo a causa de encontrarse con su salud quebrantada. Se dirigirá a Europa durante el mes de Julio.

El señor Vidal, Gobernador del Estado de Chiapas, desempeñará interinamente la cartera del Interior mientras se nombra reemplazante al señor Tejeda.—(U. P.)

PORTUGAL ATRAVIESA POR UNO DE SUS PERIODOS MAS CONFUSOS

Se teme una franca ruptura entre el General Gomes Da Costa y el Capitán Mendes Cabecadas

(Correspondencia cablegráfica de Jean Degandt, especial para "La Nación")

PARIS, 18.—Las últimas informaciones recibidas de Portugal son en extremo pesimistas.

Muchos temen que de una franca ruptura entre los señores Gomes da Costa y Cabecadas resulte una guerra civil, especialmente en vista de que el Ejército se encuentra también dividido.

No está todavía en claro si el señor Cabecadas se encuentra ya fuera del cargo de Premier; pero se sabe que ha declarado que se negará a abandonar este cargo, a menos que sea obligado a ello.

Ahora se ha sabido que en la sesión celebrada anteayer por el Gabinete se suscitó una disputa entre los señores Gomes da Costa y Cabecadas, cuando el primero dió lectura a su plan de reorganización impuesto por los militaristas y que equivale a la restauración de un régimen presidencial en el cual los Ministros tendrían el título de Secretarios de Estado.

Los republicanos consideran que el plan del señor Gomes da Costa constituye un paso que hace llegar a medio camino hacia el restablecimiento de la monarquía. Por esto circulan rumores de que la guerra civil es inminente.

De todos modos, parece muy difícil solucionar una de las ssituaciones más confusas que la República portuguesa ha experimentado.—**(Jean Degandt).**

LA ULTIMA NOVEDAD

LA CONSTITUYEN LOS

Catres de acero laminado con sommiers enteros de acero

Véalos en nuestro

DEPARTAMENTO ESPECIAL

MORRISON .& CO

AHUMADA 65 —:— SANTIAGO

FUMESE CIGARRILLOS

ABDULLA

$2.40 $3.00 $3.40

OFRECERLO DENOTA EL DESEO DE PROBAR DISTINCION

INFORMACIONES CABLEGRAFICAS DEL EXTERIOR

DE NUESTROS CORRESPONSALES ESPECIALES, VIA EASTERN Y ALL AMERICA CABLES INC. DE "THE UNITED PRESS". — LOS ORIGINALES DE TODOS LOS CABLEGRAMAS QUE SE INSERTAN EN ESTA SECCION, ESTAN A DISPOSICION DEL PUBLICO EN ESTA IMPRENTA

SUIZA

La Comisión de Desarme acordó tres semanas de receso

GINEBRA, 18.— Pasando sobre la oposición de la delegación americana, la Comisión del Desarme Militar acordó tres semanas de receso que se harán efectivas a partir de fin de mes, a fin de que la Comisión conjunta pueda reunirse y considerar los aspectos económicos y financieros del desarme.—(U. P.)

No hay obstáculos para que los asientos permanentes sólo sean ocupados por las grandes potencias

GINEBRA, 18.—Según se asegura en los círculos de la Liga de las Naciones, el anuncio hecho en Madrid por el Ministro de Estado, señor José María Yanguas, de que España no enviará una delegación a la Asamblea de Setiembre, elimina la última probabilidad de España para conseguir un asiento permanente en el Consejo de la Liga.

Junto con el retiro del Brasil, los miembros de la Liga reconocieron que era muy probable que después de la admisión de Alemania y de la reanudación de la labor de reorganización del Consejo, España obtendría finalmente un puesto a fin de asegurar en el más alto grado la universalidad europea de la Liga; pero la decisión de España de desinteresarse inmediatamente de la Liga, cambia la situación.

Se considera ahora seguro que los asientos permanentes serán exclusivamente para las grandes potencias.—(U. P.)

URUGUAY

Blanes Viale gravemente enfermo

MONTEVIDEO, 18. — Se encuentra en estado de gravedad el pintor uruguayo, Blanes, Viale.—(U. P.).

Se gestiona un duelo entre dos senadores

MONTEVIDEO, 18. — A raíz de un cambio de palabras, los senadores Díaz y Berro se enviaron los padrinos, gestionándose un duelo entre ambos.—(U. P.)

ESTADOS UNIDOS

Una baja repentina en la Bolsa de Valores

NUEVA YORK, 18.—En la Bolsa de Valores hubo un movimiento de baja inusitado durante la última media hora de operaciones después de todo un día de fluctuaciones en las cuales se observaba la intención de vender obteniendo utilidades.

En la última hora de operaciones 628.000 acciones cambiaron de poder.

Las acciones de la United States Steel Co. bajaron a 136 3|4; las de la General Motors Co. perdieron 5 puntos; las de la Mack Trucs Co. perdieron también 5 puntos; igualmente muchas acciones prominentes en el mercado experimentaron variaciones desfavorables.

El total de ventas durante todo el día fué de 2.357,000 acciones, contra 2.447,000 que se vendieron ayer, y 2.028,000 vendidas anteayer.—(U. P.)

CHILE PAGA SU DEUDA A LOS ESTADOS UNIDOS

AYER LLEGARON A NUEVA YORK, A BORDO DEL "ACONCAGUA", 3.436,357 DOLARES ORO

NUEVA YORK, 18. — Hoy llegó a este puerto el vapor "Aconcagua", trayendo a bordo una gruesa remesa, fuertemente custodiada, ascendente a la suma de $ 3.436.357 dólares oro, correspondiente a un pago del Gobierno de Chile al de los Estados Unidos, en servicio de la deuda de esta primera nación.—(U. P.).

M. Doumergue ha encargado a M. Herriot la organización del Gabinete

M. Briand fracasó en sus gestiones.— Una importante fracción de la derecha manifiesta su desconfianza a Herriot

PARIS, 18.—Se tiene entendido que M. Briand insinuará a M. Doumergue pida a M. Herriot se haga cargo de la organización del Gabinete. Si M. Herriot acepta, M. Briand probablemente se negará a participar en las gestiones para solucionar la crisis, en caso de que M. Herriot no lo consiga.

Hay muchas probabilidades de que M. Doumergue llame nuevamente a M. Briand.—(U. P.)

PARIS, 18.—El grupo radical acordó no prestar su apoyo a un Gabinete en que participe M. Poincaré, obligando así, automáticamente, a M. Herriot a no formar parte de tal Gabinete.

Probablemente M. Briand se negará a formar el nuevo Ministerio.—(U. P.)

PARIS, 18.—M. Briand declaró al corresponsal de la United Press: "Iré al Elíseo a las 2.30 de la tarde, para dar a M. Doumergue una respuesta negativa."—(U. P.)

París, 18.—M. Herriot manifestó a M. Briand que no podía participar en el nuevo Gabinete.—(U. P.)

PARIS, 18. — M. Briand comunicó a M. Doumergue que no podía encargarse de la organización del Gabinete.—(U. P.)

PARIS, 18. — M. Doumergue ha llamado a M. Herriot para pedirle se encargue de formar el nuevo Ministerio. — (U. P.)

La Unión demócrata-republicana

APROBO UNA MOCION DE DESCONFIANZA A HERRIOT

PARIS, 18. — La Unión Demócrata-republicana, compuesta por 104 diputados del grupo más importante de la derecha, aprobó una moción de desconfianza a M. Herriot, "cuya presencia a la cabeza del Gabinete no trae paz y confianza al país".—(U. P.)

M. Herriot aceptó organizar un Gabinete

PARIS, 18.—M. Herriot aceptó encargarse de tratar de organizar el nuevo Gabinete.—(U. P.)

MARRUECOS

El hijo del Sultán de Marruecos llegó a Madrid

MADRID, 18. — Procedente de París ha llegado un hijo del Sultán de Marruecos, Muley Hassan. Fué recibido por el teniente coronel Peña María, perteneciente a la dirección de la Oficina de Marruecos, y por el intérprete Reginaldo Díaz, quienes se pusieron a sus órdenes.

El hijo del Sultán visitó al Embajador de Francia.—(U. P.)

El Consejo de Ministros españoles

APROBO EL ACUERDO DE PARIS RESPECTO DE ABD-EL-KRIM

MADRID, 18.—Una información oficial anuncia que el Consejo de Ministros aprobó el acuerdo tomado en la conferencia de París referente al destino que se dará a Abd-elKrim.—(U. P.)

ECUADOR

La situación del Banco del Ecuador

GUAYAQUIL, 18. —Rumores infundados respecto de la situación del Banco del Ecuador produjeron un ligero pánico entre los depositantes, quienes han estado retirando sus imposiciones.

El Banco Comercial de la América Española y la Sociedad General de Crédito presentaron cheques por un total de 700,000 sucres para su pago inmediato; pero el pago fué suspendido por orden del Gobernador de la provincia.

El asesor financiero del Gobierno ha recibido instrucciones en el sentido de revisar las reservas de oro y plata del Banco. — (U. P.).

ARGENTINA

BUENOS AIRES, 18.—Ha sido designado Ministro de Argentina en Colombia el señor Rodolfo Freyre, quien representará también con carácter especial a la Argentina en la transmisión del mando presidencial en Colombia el 7 de Agosto.—(U. P.)

UN RADIOMANO BRASILEÑO TRASMITIO AYER, FALSAMENTE, LA NOTICIA DEL APARECIMIENTO DE LOS AVIADORES ARGENTINOS

La noticia causó un entusiasmo indescriptible en Buenos Aires.— En las primeras horas de la mañana pudo comprobarse la inefectividad de la información

(Correspondencia cablegráfica de Luis María Alvarez, especial para ("La Nación")

PARA, 18.— Se intensifica la búsqueda de los aviadores argentinos que tripulan el hidroavión "Buenos Aires".

El remolcador "Ajuricaba", que había partido a buscarlos, se averió, por lo cual se vió obligado a regresar al puerto.

Se ha desistido de buscarlos por medio de aeroplanos, debido a que los aparatos de que dispone el Gobierno del Estado de Pará son insuficientes para largos vuelos. — (U. P.)

RIO DE JANEIRO, 18. — Se continúa sin noticias de los tripulantes del hidroavión "Buenos Aires".

La noticia es recibida en Buenos Aires

(ESPECIAL PARA "LA NACION")

BUENOS AIRES, 19. — En este momento, 12.30 de la madrugada, un telegrama recibido de Río de Janeiro anuncia la aparición del hidroavión "Buenos Aires" en Salinas, a ochenta kilómetros de Belén de Para.

Sanos y salvos, los aviadores llegaron a este punto volando. La noticia se recibió en Buenos Aires con gran júbilo y no obstante la hora, se organizaron manifestaciones patrióticas que recorrieron las calles cantando. Los diarios anunciaron la nueva con bombas y sirenas.

Puede afirmarse sin exageración, que toda la población se largó a las calles. — (Alvarez).

Se desmiente la noticia del aparecimiento de los aviadores

BUENOS AIRES, 19. — Noticias procedentes de Río Janeiro, desmienten, a última hora, en la madrugada de hoy, que hayan aparecido los voladores argentinos Duggan y Olivero, como informé en mi telegrama anterior. — (Alvarez).

El origen de la noticia

BUENOS AIRES 18. — Informaciones que llegan en este momento de Río Janeiro anuncian que la noticia de la llegada de Duggan y Olivero a Salinas fué una broma de cierto poseedor de un aparato transmisor radiotelefónico, que anunció dando el nombre de la estación Salinas haber avistado a los aviadores argentinos perdidos.

La dirección del Telégrafo nacional brasileño se comunicó en seguida con la estación de radiotelefonía de Salinas y ésta expresó la inexactitud de la noticia.

La dirección del Telégrafo practica en estos momentos averiguaciones pertinentes a dar al culpable de la bromas el castigo que merece.

La misma Dirección presentó excusas a la Dirección de los diarios argentinos por el error de la información. — (Alvarez).

CHILE ABANDONO AYER OFICIALMENTE LAS NEGOCIACIONES DE LOS BUENOS OFICIOS

EL EMBAJADOR CRUCHAGA ENTREGO A KELLOGG UN MEMORANDUM EN QUE DA CUENTA DE LA DECISION DEL GOBIERNO DE CHILE.— EL SECRETARIO DEL DEPARTAMENTO DE ESTADO QUEDO DE CONTESTAR. — COMENTARIOS SOBRE UNA POSIBLE ACTITUD DE COOLIDGE

EL GOBIERNO NORTEAMERICANO CONSIDERA DETENIDAMENTE LOS ACONTECIMIENTOS DE ARICA. —CONSIDERACIONES DE LA PRENSA NEOYORQUINA SOBRE LA ACTITUD DE CHILE ANTE EL ACUERDO DE LA COMISION PLEBISCITARIA.— SALOMON SE ENTREVISTA CON KELLOGG

LA CANCILLERIA CHILENA PREPARA UN MEMORANDUM EN EL CUAL DARA CUENTA DE LAS INCIDENCIAS INTERNACIONALES

Continúa preocupando a la atención pública del país, la ruptura de las negociaciones de solución del Problema de Tacna y Arica como consecuencia de la decisión del representante del Arbitro de declarar irrealizable el Plebiscito ordenado por el Laudo Arbitral.

Después de dos días de relativa calma que se habían sucedido a los de agitación provocada por la resolución de la mayoría de la Comisión de Arica, durante el día de ayer se ha notado en la Cancillería y en el Gobierno cierta actividad, motivada sin duda, por la reunión celebrada ayer entre nuestro Embajador en Washington y el Secretario del Departamento de Estado, reunión en la cual el señor Cruchaga Tocornal debía informar oficialmente al Gobierno norteamericano de la decisión chilena de dar por terminadas las negociaciones de los buenos oficios.

Kellogg es informado oficialmente de la decisión de nuestro Gobierno

Minutos después de las seis de la tarde de ayer se recibió en la Cancillería, una extensa comunicación del Embajador en Washington, señor Cruchaga Tocornal, en la cual daba cuenta de haber entregado al Secretario de Estado Mr. Kellogg un memorándum reiterándole oficialmente la resolución adoptada por el Gobierno de Chile de dar por terminadas las negociaciones diplomáticas, derivadas de las jurídicas del Plebiscito.

El señor Cruchaga Tocornal agradece a Mr Kellogg

SUS BUENOS DESEOS DE SOLUCIONAR EL CONFLICTO DEL NORTE

Informó también nuestro Embajador a la Cancillería, que al mismo tiempo, en dicho memorándum agradece al Secretario de Estado, Mr. Kellogg, sus buenos deseos y propósitos para solucionar, por la vía diplomática, el conflicto del Pacífico, ofreciendo los servicios de alta personalidad, lamentando sí que ellos no hayan tenido un resultado favorable, como eran los deseos del Gobierno de la Moneda, debido a la circunstancia de haber declarado irrealizable el Plebiscito el representante del Arbitro en Arica.

Agregó el señor Cruchaga Tocornal, en su memorándum, al Ministro Sr. Frank Kellogg, que al dar por terminados los buenos oficios, el Gobierno de Chile no hacía otra cosa que cumplir el compromiso suscrito al iniciarse estas negociaciones, o sea que ellas se realizarían paralelamente a las del Plebiscito.

Mr. Kellogg contestará hoy oficialmente el memorandum del Embajador Cruchaga

Se nos informó también en la Cancillería, que después de la conferencia, el Secretario del Departamento de Estado había manifestado que hoy contestaría oficialmente el memorándum del Embajador Cruchaga relacionado con la decisión chilena de terminar los buenos oficios.

¿Cuál será la respuesta de Kellogg?

En los círculos autorizados allegados a la Cancillería, se comentó ayer [illegible] acerca de la respuesta que hoy dará a nuestro Embajador el Secretario de Estado Mr. Kellogg.

Sobre este particular, se hablaba de la posibilidad de que Kellogg, cumpliendo instrucciones del Presidente Coolidge, contestará el memorándum chileno declarando que no estimaba, como el Gobierno de Chile, que las negociaciones de los buenos oficios deberían terminar junto con las jurídicas del Plebiscito, alegando en favor de esta tesis diversas consideraciones para llegar a la conclusión de que los buenos oficios no han terminado, por las circunstancias que considera el Gobierno chileno, sino que pueden seguirse, a menos que los Gobiernos de Chile y el Perú, propongan su terminación.

En este caso, se decía ayer en los círculos oficiales, indudablemente el Secretario de Estado propondrá al Embajador Cruchaga una nueva fórmula de arreglo a fin de buscar cualquiera solución a la controversia entre Chile y el Perú.

Sin embargo, en dichos círculos hay opiniones en sentido contrario a este parecer, siendo sí, pensamiento unánime, que a pesar del fracaso del plebiscito y de la decisión chilena relacionada con los buenos oficios, el Arbitro Coolidge y mediador Kellogg intentarán a toda costa buscar y encontrar cualquiera solución a la controversia del Pacífico.

Es por esta razón que en los círculos políticos y diplomáticos existe verdadero interés y expectación por conocer la respuesta que Kellogg dará hoy al memorándum que le entregó ayer nuestro Embajador.

El camino abierto para algún arreglo inesperado de última hora

SE CREIA DESPUES DE LA CONFERENCIA DE AYER ENTRE KELLOGG Y CRUCHAGA

WASHINGTON, 18.— En los círculos oficiales se cree que el Embajador chileno, señor Cruchaga, en su conferencia de esta mañana con Mr. Kellogg, dejó el camino abierto para algún arreglo inesperado de última hora del problema de Tacna y Arica.—(U. P.)

Nuestro Gobierno no ha considerado ni propiciado nuevas fórmulas de arreglo

Con insistencia circuló ayer el rumor de que el Gobierno estaría considerando, de acuerdo con conversaciones verificadas en Washington, una fórmula de arreglo de la cuestión con Perú, siendo ella la de entregar el territorio en litigio a Bolivia.

Bien informados podemos adelantar que el Gobierno no considera en la actualidad, ni ha propuesto, ni ha propiciado ninguna nueva fórmula de arreglo, por cuanto las negociaciones diplomáticas están completamente interrumpidas después de la decisión adoptada sobre este particular por nuestro Gobierno.

Un alto personaje del Gobierno con quien conversamos ayer sobre este particular nos declaró que la única base que podría tener este rumor, es de algunas opiniones personales que se han hecho circular y que han llegado insinuadas también a los círculos oficiales, pero que no han sido consideradas ni aceptadas por el Gobierno.

La actitud de Edwards ante la Comisión Plebiscitaria

Como se sabe, a raíz de la resolución adoptada por la mayoría de la Comisión Plebiscitaria declarando impracticable el Plebiscito, nuestro delegado en Arica, estimando que ese acuerdo ilegal hacía salir del laudo y de la Comisión a los representantes americanos y peruano, declaró que siendo él el único que se había mantenido dentro de las disposiciones de la sentencia arbitral, representaría en adelante a la Comisión Plebiscitaria.

Manteniendo su actitud, el señor Edwards en la reunión en la cual el general Lassiter propuso la liquidación de los bienes de la Comisión, declaró que siendo él el único delegado en funciones legales correspondía tratar esta cuestión sólo una vez que la Comisión fuera reintegrada o sea no innovar mientras la Comisión estuviera representada por él sólo.

El Gobierno se ha venido imponiendo por comunicaciones recién llegadas a la Cancillería de las discusiones a que ha dado lugar esta tesis, sostenienda por el Delegado de Chile.

Consejo de Gabinete

Fuimos informados que el Gobierno celebrará hoy Consejo de Gabinete para seguir ocupándose de la cuestión internacional y especialmente de las comunicaciones del Embajador en Washington relacionadas con la entrega del memorándum en que da cuenta a Mr. Kellogg de la resolución de nuestro Gobierno de dar por terminados los buenos oficios.

Una exposición de la Cancillería chilena

Fuimos ayer informados que el Gobierno ha acordado hacer una exposición sobre las últimas incidencias internacionales.

En la actualidad esta exposición, es redactada por el Ministro de Relaciones Exteriores, don Beltrán Mathieu, quien la enviará a todos los representantes en el extranjero y a la prensa.

El señor Salomón discutió la cuestión de Tacna y Arica

CON LOS FUNCIONARIOS DEL DEPARTAMENTO DE ESTADO

WASHINGTON, 18.—El Embajador del Perú en Washington, señor Hernán Velarde presentó al señor Alberto Salomón a Mr. Kellogg. El Secretario del Departamento de Estado y el señor Salomón discutieron la cuestión de Tacna y Arica con los funcionarios del Departamento de Estado. —

"El Diario" de Montevideo comenta nuestras incidencias del norte

MONTEVIDEO, 18. —"El Diario" hace una reseña sobre las últimas incidencias en la cuestión de Tacna y Arica, y termina diciendo que "es lamentable que el Plebiscito, solución ideal para toda cuestión internacional, haya fracasado esta vez por diversos motivos; pero debe esperarse que haya otros medios conciliatorios para resolver la cuestión.

"En caso de que no se solucionara, quien sabe qué graves consecuencias traería en el futuro para la paz de América."—(U. P.)

EL GOBIERNO DE ESTADOS UNIDOS ESPERA VER EL EFECTO QUE TENDRAN LOS RECIENTES ACONTECIMIENTOS

WASHINGTON, 18.—En nombre del Presidente Coolidge se anuncia que el Gobierno de Estados Unidos nada puede hacer hasta no ver el efecto que tendrán los recientes acontecimientos de Tacna y Arica.

En respuestta a la pregunta de si Chile había roto oficialmente las negociaciones se decía que el Presidente no tenía conocimiento de otros acontecimientos sobre la situación que los que anunciaban los diarios.

El Presidente no sabe todavía si será necesario o deseable separar la Comisión de Límites para que continúe su trabajo, en vista de la actual situación plebiscitaria. — (U. P.)

EL GABINETE NORTEAMERICANO DISCUTIO LA SITUACION PROVENIENTE DE LOS ACONTECIMIENTOS DE TACNA Y ARICA

WASHINGTON, 18.—En la reunión semanal del Gabinete fué discutida la situación proveniente del desarrollo de los recientes acontecimientos en Tacna y Arica.

Después de la conferencia entre Mr. Kellogg y el señor Cruchaga, el primero concurrió a la reunión del Gabinete ante el cual expuso la situación.

Aunque no se hizo anuncio alguno después de la conferencia entre Mr. Kellogg y el señor Cruchaga, en los círculos diplomáticos se decía que se creía que el señor Cruchaga habría informado extraoficialmente a Mr. Kellogg que Chile considera terminadas las negociaciones diplomáticas de Washington.

En los círculos oficiales, en el Departamento de Estado y en las Embajadas de Chile y del Perú, se rehusa hacer alguna declaración en forma oficial.—(U. P.).

CINCO MOCIONES APROBO AYER LA COMISION PLEBISCITARIA

CELEBRARA NUEVAS SESIONES EL DOMINGO EN LA MAÑANA Y EL LUNES EN LA TARDE

ARICA, 18.— La Comisión Plebiscitaria se reunió a las 11.45 de esta mañana, con asistencia del general Lassiter y del señor Freyre Santander.—(U. P.)

ARICA, 18.— La sesión de hoy de la Comisión Plebiscitaria se suspendió después de una corta reunión después de que fueron despachados los asuntos ordinarios.

Esta tarde será dado a la publicidad un comunicado, después de que los chilenos tomen conocimiento de lo obrado en la sesión. —(U. P.)

ARICA, 18. — Un comunicado dado a la prensa declara que la Comisión Plebiscitaria, en su reunión de hoy, adoptó cinco mociones, que comprenden la disposición de las especies de propiedad de la Comisión, el licenciamiento del personal, el envío de los registros de la Comisión al árbitro, y la convocación de la Comisión a nuevas sesiones para el Domingo en la mañana y el Lunes en la tarde.

El Presidente de la Comisión ha publicado una declaración en que comunica al personal su licenciamiento del servicio en diversas fechas a partir del 20 del presente y en que agrega que "el Presidente de la Comisión se anuncia a sí mismo que cesará de obtener emolumentos de los fondos de la Comisión a su llegada a la Zona del Canal, sitio de la aceptación de su empleo en Arica con la Comisión, y permanecerá en este estado de no pago, mientras recibe nuevas instrucciones del árbitro".

La moción final aprobada establece "que la sesión de la Comisión que por la presente se acuerda, tendrá lugar a las 4 de la tarde".—(U. P.)

La moción final aprobada establece "que, al celebrarse la sesión de la Comisión, que por la presente se acuerda efectuar a las 4 de la tarde del Lunes 21 de Junio de 1926, al llegar el momento de su clausura, o después de la expiración del plazo para celebrar dicha sesión, la Comisión permanecerá en receso, para reunirse a convocación del Presidente en las fechas y sitios que él designará".—(U. P.)

"QUE CHILE RECONOCERA QUE HA SUFRIDO UNA GRAVE DERROTA MORAL, Y SU TITULO SOBRE TACNA Y ARICA, ANTERIORMENTE POBRE, HA EMPEORADO". DICE "THE WORLD" DE NUEVA YORK

Y AGREGA: "DESDE ESTA INSOSTENIBLE POSICION MORAL, CHILE PUEDE ZAFARSE UNICAMENTE OBRANDO MEDIANTE UN NUEVO ESFUERZO EN UNA NUEVA ATMOSFERA"

NUEVA YORK, 18.— "The World" editorialmente, dice:

"Nadie tomará muy seriamente las manifestaciones o incidentes ocurridos en Santiago y en Arica.

El congresal chileno que ha acusado a Estados Unidos por su anexión del suroeste y de Panamá está resoplando en beneficio de su constitución física.

Hay congresales americanos que, bajo las mismas circunstancias, habrían demostrado los mismos malos modales.

Lo que es realmente importante es la actitud oficial del Gobierno chileno. Es imposible creer que el Gobierno chileno apoye la idea de anexarse Tacna y Arica. Una obligación internacional solemne no puede ser dejada a un lado tan fácilmente.

Es imposible creer que la cuestión de Tacna y Arica pueda ser solucionada sencillamente desentendiéndose de todo. Al fin y al cabo, hay 9 millones de peruanos y bolivianos contra 4 millones de chilenos y para quienes la cuestión no estará jamás solucionada hasta que se solucione en conformidad al Derecho.

Chile tiene dos caminos abiertos: puede apelar ante Mr Coolidge contra la decisión del general Lassiter— acto perfectamente futil—, o puede indicar que aceptará los buenos oficios de Mr. Coolidge, lo cual permitiría a los Estados Unidos insinuar algún amplio esfuezo panamericano hacia el arbitraje.

Si el Gobierno chileno se aviene a examinar la cuestión desapasionadamente se dará cuenta de que ha puesto la mano sobre la presa en disputa; pero reconocerá que ha sufrido una grave derrota moral.

Su título sobre Tacna y Arica, anteriormente pobre, ha empeorado. En efecto, al negarse a permitir una elección correcta ha reconocido que tal elección le sería contraria.

Desde esta insostenible posición moral Chile puede zafarse únicamente obrando mediante un nuevo esfuerzo en una nueva atmósfera'.—(U. P.)

NADA SE HA RESUELTO SOBRE LAS LABORES DE LA COMISION ESPECIAL DE LIMITES

¿CONTINUARA SUS LABORES EN LA LINEA DE CHILCAYA?

WASHINGTON, 18. —La declaración oficial de la Casa Blanca en que se anuncia que Mr. Coolidge no ha determinado si la Comisión Especial de Límites continuará sus trabajos en la línea de Chilcaya, es interpretada en el sentido de que Mr. Coolidge no ve actualmente razón alguna por que la Comisión de Límites no continúe su trabajo de delimitar la parte norte de la región en disputa. La zona de Tarata, de la cual dispuso el fallo arbitral, ha sido entregada ya al Perú.

En caso de que ésta siguiera siendo la opinión oficial, se cree que significaría que el Arbitro no reconoce la afirmación chilena de que la moción del general Lassiter ha abrogado todo el fallo, con lo cual Tarata vuelve automáticamente a poder de Chile.

Extraoficialmente se anuncia que la ruptura de las negociaciones de Washington por parte de Chile no ha sido reconocida aún por Mr. Kellogg.

Durante todo el día se han celebrado numerosas conferencias; pero faltan informaciones oficiales al respecto.—(U. P.)

PROLONGACION DE RECORRIDO DE AUTOBUSES

Los autobuses de Ñuñoa, prolongarán su recorrido desde hoy Sábado 19 del presente, en la siguiente forma:

Mapocho, Borgoño, Maruri esquina de Cruz (Paradero).

La tarifa desde Alameda esquina San Antonio, hasta Maruri esquina de Cruz, será de 0.20 y vice-versa.

El distintivo de estos coches es la luz verde arriba y farola color naranja.

Este servicio se hará con partida cada 3 minutos y cuenta con un personal seleccionado y con máquinas que son una garantía para el público.

EL DIRECTORIO.

Reyes Princesas y Payara

MADRES: Si no podéis amamantar vuestro Nene, usad la leche desecada:

DRYCO (M. R.)

UNICO alimento similar a la leche materna.

Recomendado por las eminencias médicas mundiales.

En venta en todas las boticas del país, al precio de $ 7.50 el tarro, de Valparaíso al Sur; y $ 8 de Coquimbo al Norte.

Base: leche desecada.

Distribuidores: MORRISON & Co.—Santiago y Valparaíso.

El fuerte y continuo temporal ha causado estragos en Santiago y en provincias

EL AGUA CAIDA HASTA HOY, SUPERA EL TOTAL GENERAL DEL AÑO PASADO.— LA AVENIDA IRARRAZAVAL ESTUVO AYER CONVERTIDA EN UN VERDADERO RIO.—LAS AGUAS DE LA MAYORIA DE LOS CANALES QUE CIRCUNDAN SANTIAGO SE HAN SALIDO DE SU CAUCE.— EN LA CALLE PLACER SE DERRUMBARON DOS CASAS A CAUSA DE LA INUNDACION. —NO HUBO DESGRACIAS PERSONALES

acía tiempo que no se desencadenaba en Chile un temporal como el que hoy azota la zona central y Sur del país. Efectivamente, desde anteayer ha llovido con rara intensidad, desde Coquimbo a Valdivia, lluvia que en las últimas veintiocho horas no ha cesado un momento.

Las noticias que nos han enviado nuestros corresponsales en Provincias nos permiten adelantar que la lluvia, abundante como en Santiago ha causado grandes perjuicios.

En la capital, como más adelante el lector conocerá, se han producido en los distintos barrios, inundaciones que han causado perjuicios de consideración, interrumpiendo también los más importantes servicios de locomoción.

SE HA SUPERADO EL AGUA CAIDA EL AÑO PASADO

Para que el lector se de cuenta de la cantidad de agua que ha caído, le vamos a proporcionar estos datos que nos suministra nuestro servicio meteorológico:

Agua caída hasta la fecha	303.1
Agua caída hasta la misma fecha del año 25 . . .	35.5

El agua caída hasta hoy, supera el total general del año pasado.

EL BARRIO DE ÑUÑOA COMPLETAMENTE INUNDADO

Los barrios más populosos de Santiago se han encontrado en el día de ayer con inundaciones que han causado enormes perjuicios en las casas, impidiendo al mismo tiempo el tráfico normal por las más grandes avenidas.

Las causas de las inundaciones ha sido el fuerte temporal que desde hace más de cuarenta y ocho horas se ha desencadenado sobre Santiago.

A esto hay que agregar las deficientes condiciones de seguridad que prestan los canales que circundan a la capital, lo que ha hecho que las aguas se desborden y corran por las calles, arrastrando arena, piedras y toda clase de desperdicios.

LA AVENIDA IRARRAZAVAL CONVERTIDA EN UN RIO

Desde las primeras horas de la tarde de ayer, la Avenida Irarrázaval se convirtió en un verdadero río. Efectivamente, desde la Plaza de Ñuñoa, hasta poco antes de la Avenida General Bustamante, una fuerte corriente de agua invadió completamente aquella calzada, extendiendo la inundación hacia los barrios Sur Ponientes, lo que daba un aspecto curioso.

El origen de este desbordamiento fueron los ramales del Canal San Carlos, tales como el de Lo Cerda, Lo Valdivieso, Santa Julia y otros.

UNA HERRERIA RODEADA DE AGUA

Anoche tuvimos oportunidad de presenciar la situación en que se hallaba la herrería que posee José del Carmen Rodríguez en la esquina de la Avenida Irarrázaval con Lucio Cuadra.

La casa que ocupa Rodríguez es un rancho muy antiguo. Por todos sus costados tienen acequias, y ante el desbordamiento del Canal Lo Cerda, la casa se encontró completamente rodeada de agua. Sus habitantes, no se habían acostado hasta después de la media noche, temiendo que el líquido elemento penetrara al interior de las habitaciones.

Los moradores de la herrería, con quienes conversamos a larga distancia, ya que la inundación no nos permitió penetrar al interior de ella, nos dijeron que habían tenido que apelar a cuanto saco encontraron en la casa para poder pasar la noche.

LOS UTILES DE UNA PENSION SE ENCONTRABAN NADANDO

También tuvimos ocasión de conocer la situación en que se encontró la pensión Los Sports, que se encuentra ubicada en la misma avenida Irarrázaval.

En esta casa el agua penetró al interior de las habitaciones, y fué así como los útiles del comedor se encontraban nadando.

Los propietarios del establecimiento ante el peligro que los amenazaba, pidieron socorro a la Comisaría de Ñuñoa, la que ordenó que varios guardianes se trasladaran a prestar los auxilios correspondientes.

Como estos casos que hemos citado, se presentaron varios.

Por lo demás, las casas que se encuentran en el lado Sur de la Avenida Irarrázaval, fueron totalmente inundadas por el agua que corría en abundancia por esa carretera.

INTERRUPCION DEL TRAFICO

El agua que venía de los canales que circundan la parte alta de la ciudad fué desparramando en la Avenida Irarrázaval una gran cantidad de piedras y arena, lo que interrumpió en las últimas horas de la tarde el tráfico de tranvías. Fué así como muchos carros quedaron abandonados en la vía hasta esperar que cesara la inundación y se despejara la línea.

Por su parte los autobús tenían que marchar a poca velocidad, ya que las ruedas de esos vehículos levantaban una gran cantidad de agua que muchas veces llegaba hasta el interior de las góndolas, mojando a sus pasajeros.

EL CAUCE DEL MAPOCHO

Desde las primeras horas del día de ayer fué aumentando considerablemente el cauce del Mapocho.

Poco después de media noche tuvimos oportunidad de acercarnos al río y nos pudimos dar cuenta que el agua corría ocupando todo su lecho.

Desde hacía mucho tiempo que las habitantes de Santiago no veían el río con tanta cantidad de agua.

LABOR DE LA POLICIA

También nos acercamos anoche al cuartel de la 13.a Comisaría de Ñuñoa, donde se nos dijo que patrullas de guardianes están haciendo servicio en diversas partes del canal San Carlos, que se ha salido de su cauce y fuente de todos los accidentes que hemos mencionado.

En la comisaría se reciben cada media hora noticias respecto de los desbordamientos que se producen.

También se dispuso que se tomaran todas aquellas medidas tendientes a evitar que la población sufra mayores perjuicios con la abundancia de agua que traen los canales. Es así como numerosos trabajadores fueron distribuidos en distintos puntos, colocando atajo a la corriente que sale de su curso.

EN LA CALLE DE PLACER SE DERRUMBAN DOS CASAS

Las inundaciones no sólo han perjudicado el barrio Irarrázaval; en la calle San Ignacio al llegar a Pedro Montt, la carretera estaba completamente inundada de agua, hasta el extremo que se hizo imposible poder traficar por ella.

No hubo automóvil o coche que se atreviera a cruzar esa calle, que presentaba el aspecto de un estero o de un río.

Donde seguramente la inundación causó mayores perjuicios fué en la calle Placer, entre Arturo Prat y San Diego. Existe en esa cuadra un pasaje habitado por gente de escasos recursos.

Como el edificio que ocupan esas casas son de material muy viejo, el agua fué minando poco a poco los cimientos de ellas y fué así como se derrumbaron dos modestas habitaciones.

Afortunadamente, no hubo desgracias personales, pues las personas que vivían allí, comprendiendo el peligro que las amenazaba, prefirieron abandonar la casa y buscar refugio en otra parte.

SE PIDE AUXILIO A LA 4.a COMISARIA

La 4.a Comisaría tuvo que atender anoche a numerosas personas que llegaron hasta el cuartel en busca de auxilio. Todas esas personas no se atrevían a pasar la noche en sus casas, debido a que el agua había penetrado a las habitaciones y los edificios amenazaban derrumbarse.

EN LA PARTE SUR

Los canales que corren en la parte sur de la ciudad se han desbordado, inundando las habitaciones vecinas e interrumpiendo en algunas partes el tráfico, como ha sucedido en la calle de San Diego desde el Ferrocarril de Circunvalación hasta el Llano Subercaseaux.

LOS PERJUICIOS DEL CANAL SAN JOAQUIN

Como lo dijimos en la primera edición de "Los Tiempos" de ayer, el Canal de San Joaquín se ha desbordado, presentando la avenida de este nombre el aspecto de un inmenso y correntoso río, pues las aguas han ocupado todo el ancho de esa calle de muralla a muralla.

Asimismo, la plaza Subercaseaux se encuentra convertida en un lago.

El camino de Santa Rosa también ha sido inundado a causa de que muchos de los canales de los fundos han derramado sus aguas sobre esa vía...

Los perjuicios sufridos por los negocios y gente de escasos recursos, principalmente en el sector comprendido entre Placer y el Lano Subercaseaux, son considerables, pues las aguas en algunas habitaciones han entrado, debiendo sus moradores abandonarlas.

En la casi totalidad de las casas del sector antes indicado, se han construído frente a las puertas algunas defensas de madera y sacos, para impedir que el agua entre. En otras partes, los negocios han debido ser cerrados, pues para la gente le es poco menos que imposible pasar de una acera a otra.

UN DERRUMBE EN EL SAN CRISTOBAL

Según hemos sido informados por la 9.a comisaría, frente a la calle Pérez Valenzuela, ocurrió en la tarde de ayer un derrumbe del cerro San Cristóbal, en que, afortunadamente, no ha causado ninguna desgracia personal.

Por otra parte también hemos sido informados por uno de los miembros de la comisión de vigilancia del Jardín Zoológico, que en algunas partes de ese paseo han caído gruesas capas de tierra causando considerables perjuicios en el Zoo, habiendo estado en peligro de ser aplastados por los derrumbes algunos animales.

EL CANAL DEL CARMEN

El Canal del Carmen, que circunda el cerro San Cristóbal, asimismo, se ha desbordado, inundando algunas de las casas vecinas.

CUATRO AUTOMOVILES CAYERON ANOCHE A UN MISMO HOYO EN PLENO CENTRO DE LA CIUDAD

Diariamente suceden en la vía pública accidentes desgraciados debido a que en las diversas calles se están haciendo arreglos del pavimento o abriendo hoyos para la colocación de cables de la luz eléctrica o de la Compañía de Teléfonos.

En más de una ocasión nos hemos preocupado desde estas mismas columnas de la necesidad que existe de que las autoridades se preocupen de solucionar en alguna forma el problema de la pavimentación.

Nos hemos preocupado, tomando en cuenta las justificadas y repetidas reclamaciones de chauffeurs particulares, del servicio público que al nover en las calles oscuras un farol de peligro continúan su marcha, lo que les trae por consecuencia, la caída a un hoyo de regular profundidad. En esa situación el coche sufre desperfectos de gran costo, aparte del peligro que tales accidentes entraña para los pasajeros que van en él.

Anoche recibimos la visita del señor Alfonso Paredes que maneja el Hudson particular N.o 2022, y que sufrió un accidente de consideración, a las ocho y media de la tarde.

El señor Paredes nos dijo que a la hora indicada viajaba por la calle Olivares y al llegar a San Ignacio, las dos ruedas derechas del coche cayeron a un hoyo de bastante profundidad. En esas condiciones hubo de recurrir a dos automóviles más para poder sacar de ese sitio el Hudson. La operación duró más de dos horas, después de cuyo tiempo se pudo remolcar el coche hasta un sitio más seguro. Tuvimos oportunidad de ver cómo quedó el carruaje: sufrió perjuicios de bastante consideración.

El accidente de que damos cuenta se produjo porque en el sitio que hemos indicado no había farol de peligro a pesar de que se están efectuando arreglos importantes en la pavimentación.

DE VALPARAISO

SON CUANTIOSOS LOS PERJUICIOS CAUSADOS POR EL MAL TIEMPO

EN LA BAHIA NAUFRAGARON TRES REMOLCADORES Y NUMEROSAS LANCHAS Y FALUCHOS CON MERCADERIAS.—ESTAN AL GARETE MAS DE UN CENTENAR DE BOYAS Y LANCHAS.—GARREO DE LA "QUEEN OF SCOTT".—EL "SANTA TERESA" SE VE OBLIGADO A DESEMBARCAR SUS PASAJEROS Y CARGA EN SAN ANTONIO.—EL TRAGICO DERRUMBE EN EL CERRO YUNGAY

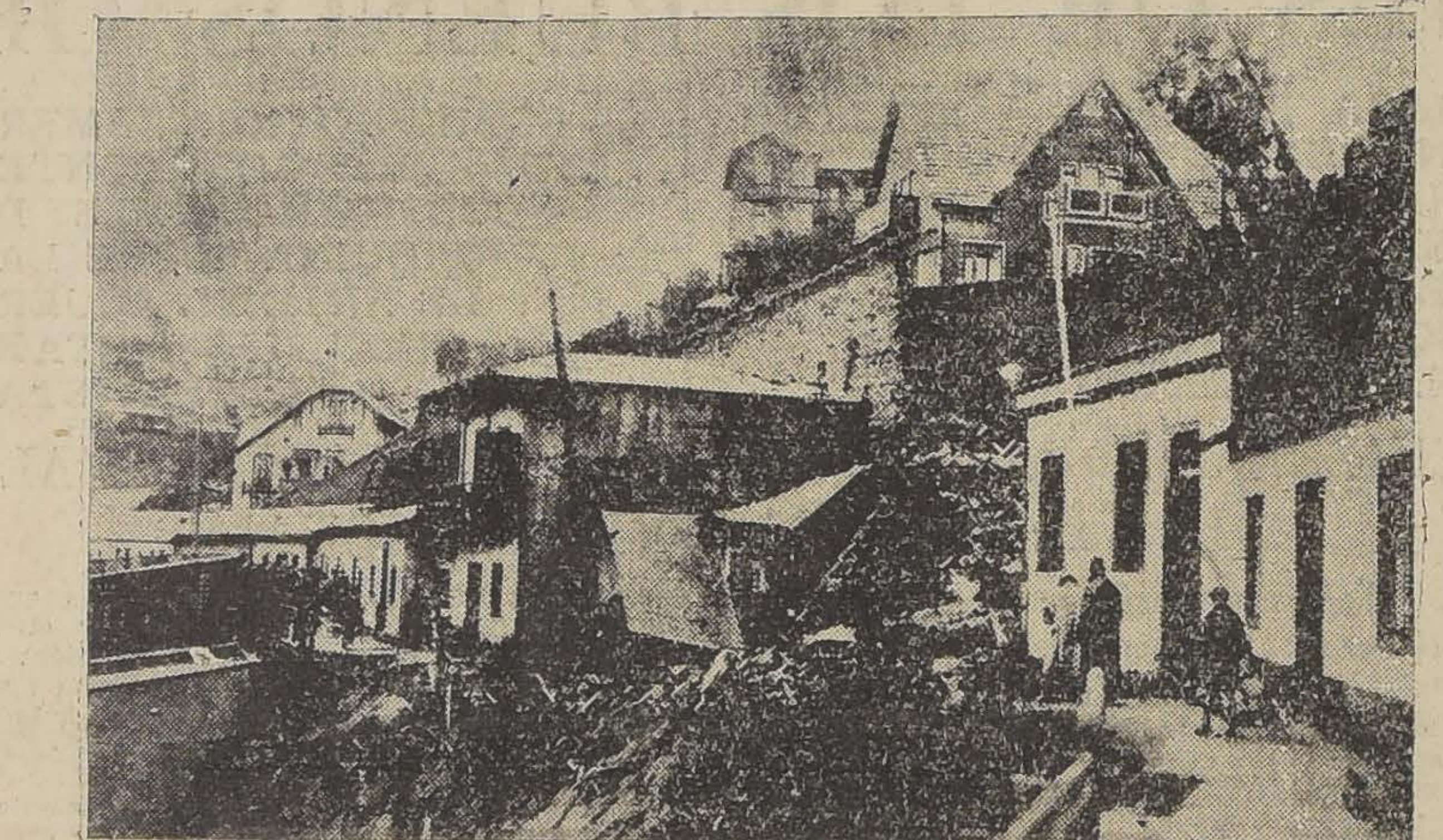

EL SITIO DEL DERRUMBE

El violento temporal de agua y viento persistió ayer durante todo el día y la noche causando perjuicios de consideración en la bahía y en la población.

A intervalos caían nubadas de agua que hacían descender por las quebradas verdaderos torrentes que iban a caer en parte a las campanas de los cauces y en parte bajaban hasta las calles del plan innundándolas durante largo rato.

El viento se mantuvo firme, pero a ratos cobraba gran intensidad hasta llegar a temerse se produjera alguna catástrofe en la bahía. Pero felizmente no ocurrió así, salvo el hundimiento de remolcadores y lanchas cargadas con mercaderías.

REMOLCADORES NAUFRAGADOS

El bote salva-vidas pudo constatar ayer el hundimiento de algunos remolcadores y gran cantidad de embarcaciones menores.

Así quedó constatada la pérdida de los siguientes remolcadores:

"Kookaburra", de los señores Geo. Kenrick y Cía.

"Marne", de los señores Allardice y Cía.; y

"Tarapaquita", de los señores Braun y Blanchard.

Según informaciones que hemos recogido ayer, estas embarcaciones tenían seguro.

LANCHAS Y MERCADERIAS

Igualmente se fueron a pique numerosas lanchas y otras embarcaciones menores, todas ellas cargadas con mercaderías de playa.

La partida de mercaderías más numerosa perdida ayer fué 405 barriles de cemento que se encontraban embarcados en tres lanchas. Estas se encontraban fondeadas a la altura de Portales y la fuerza del viento las hizo garrear hasta el punto de abordarse unas con otras, hundiéndose dos de ellas. La tercera lancha se salvó gracias a que la mercadería fué toda echada al agua.

BOYAS Y LANCHAS AL GARETE

La Gobernación Marítima ha comprobado que hasta el momento el mal tiempo ha dejado al garete un centenar de boyas y lanchas. Estas corren peligro de despedazarse en caso que el tiempo no amaine.

UN FALUCHO AL GARETE

Frente a la Población Vergara se encontraba fondeado un falucho de la Anglo Mexican Petroleum a cargo de un cuidador. Como a las cuatro de la tarde el falucho cortó sus amarras y comenzó a garrear hasta Miramar, haciendo desde a bordo señales de auxilio su cuidador, señales que fueron vistas por el Cuerpo de Salvavidas.

Inmediatamente se disparó un cañonazo para llamar al personal del Cuerpo de Salvavidas, el que se dirigió hacia el punto en que el falucho amenazaba estrellarse.

Después de grandes esfuerzos, los voluntarios del Cuerpo Salvavidas lograron sacar del falucho al cuidador.

El falucho se estrelló contra las rocas.

LA "QUEEN OF SCOTT"

La fragata "Queen of Scott", que desde ayer amenaza con irse a los enrocados, ha seguido manteniéndose en una espía, sin que haya sido posibde asegurarla con alguna cadena a pesar de las tentativas que hicieron los voluntarios del bote que manda el capitán Chistiansen.

EL LAGO DE PEÑUELAS

La Gerencia de la Empresa de Agua Potable de Valparaíso nos comunicó ayer que las lluvias han sido altamente beneficiosas para el lago de Peñuelas, ya que su dotación de agua ha subido en forma que se podrán satisfacer las necesidades de la población.

Sin contar con la copiosa lluvia de ayer, el lago de Peñuelas tiene en estos momentos una dotación de 17 millones de metros cúbicos de agua.

EL "SANTA TERESA" A SAN ANTONIO

El vapor "Santa Teresa", que llegó de Estados Unidos de Norte América en la mañana del Jueves, estuvo todo este día en la boca del puerto en espera de que mejorara el tiempo para entrar a la bahía y desembarcar sus pasajeros y su carga. Pero el mal tiempo persistió tenazmente, haciendo imposible la entrada de naves al puerto de Valparaíso, a pesar de sus obras de abrigo.

Los agentes de la nave, en vista de que el mal tiempo no tenía indicios de amainar y que no se puede retrasar el itinerario fijo de sus barcos, dispuso ayer que el "Santa Teresa" se dirigiera a San Antonio, a fin de desembarcar allí sus pasajeros y su carga.

En efecto, la nave se dirigió a San Antonio por no poder entrar a Valparaíso.

AVISO A LOS NAVEGANTES

A las 11 de la mañana de ayer la Oficina Meteorológica de la Costa, puso a los navegantes la siguiente radiocomunicación:

"Soplan vientos del Norte. Probablemente seguirá el mal tiempo". A las 3 de la mañana continúa el temporal en Talcahuano con viento Norte, fuerza 8; en Juan Fernández, con viento de W., fuer za 8, y en La Mocha, con viento NW. fuerza 10".

EL TRAGICO DERRUMBE DEL CERRO YUNGAY

A pesar de encontrarse malas las líneas telefónicas a la capital, alcanzamos ayer a dar amplios detalles acerca del trágico derrumbe ocurrido en el Cerro Yungay a la media noche del Jueves.

La confusión que la catástrofe produjo en los primeros momentos hizo creer que todos los habitantes de la casa sobre la que cayó gran parte de cerro habían perecido, pero posteriormente, ya avanzada la mañana, se logró establecer que solamente fueron víctimas las señoritas Veneranda Aviles y Carmela Pérez Avilés.

Los cadáveres de estas infortunadas fueron extraídos de los escombros, poco antes de las seis de la mañana y después de largas horas de arduo trabajo de los bomberos. Ambas fueron encontradas en actitud que demuestra que trataron de huir al darse cuenta de la catástrofe.

En las primeras horas de la mañana, el juez del crimen de turno efectuó una visita al lugar del siniestro, ordenando que los cadáveres fueran entregados a los parientes.

Entre los vecinos del sitio en que ocurrió el derrumbe que tuvo tan trágicas consecuencias, existe verdadero pánico por lo ocurrido, pues se estima que casi toda la parte de cerro, que se levanta sobre las casas, está en mal estado y a punto de caerse sobre ellas.

LOS DAMNIFICADOS

Los damnificados por este derrumbe son numerosos, siendo el principal, don Modesto Ceballos, dueño de la casa destrozada. Como alcanzamos a informar ayer, este caballero se libró en forma providencial, en compañía de su esposa, pues la habitación que ocupaban fué la única que quedó en pie.

Otro es don Luis Alberto Morales, ocupante de la casa inferior, cuya casa y mobiliario fueron destruídos completamente.

MEDIDAS DE EMERGENCIA TOMADAS POR LA DIRECCION DE CORREOS

El jefe del Sector Postal de Santiago, don Francisco A. Va- gas P., adoptó en la tarde de ayer todas las medidas convenientes para salvar las dificultades que pudieran ocurrir en las diversas líneas postales, a causa del fuerte temporal de lluvia de estos dos últimos días, y que pudieran producir la incomunicación entre la capital y diversos puntos.

En este sentido el jefe del sector impartió las instrucciones del caso al jefe técnico de movilización para que alistara el número necesario de camiones, a fin de atender los casos eventuales que pudieran presentarse.

Como el ferrocarril a Puente Alto no corre en el día de hoy, el servicio será atendido por camiones o por propios caballos, para cuyo efecto se han adoptado las providencias convenientes.

Se ha ordenado a la Oficina de Los Andes que re-expida por vía marítima la correspondencia para Europa que a causa del temporal en la cordillera se encuentra detenida en aquella ciudad. La oficina de Santiago seguirá atendiendo el servicio para Europa por vía marítima (Canal de Panamá) y para los países americanos del Atlántico, por vía Magallanes, para lo cual ha solicitado todos los antecedentes y facilidades posibles de las compañías navieras.

COLCHAGUA

El ramal a Pichilemu está interrumpido por derrumbes de terraplenes

(De nuestro corresponsal, por telégrafo)

SAN FERNANDO, 13.— El tren de pasajeros N.o 10, que va de Pichilemu a Alameda, pernoctó en ésta, con cuatro horas de atraso, debido a derrumbes habidos en los terraplenes cercanos al puente. En reemplazo de éste, salió otro tren a Alameda, anticipándose al que viene de Talcahuano, que trae dos horas de atraso.—(Mesías).

El estero Antivero amenaza con inundar la ciudad de San Fernando

(De nuestro corresponsal, por telégrafo)

SAN FERNANDO, 18.— Continúa azotando un grueso temporal a toda esta región.

El estero Antivero arrastra un enorme caudal de agua, al extremo de pasar sobre las obras de defensas y amenazar con socavar la última de éstas, con lo cual se produciría una inundación en toda la ciudad.

El río Tinguiririca semeja un mar. Una romería de curiosos acude a sus riberas a observar este panorama, pocas veces visto.

Los barrios bajos de la ciudad han sufrido grandes perjuicios.—(Mesías).

EL FERROCARRIL A PUENTE ALTO ESTA INTERRUMPIDO

Con motivo del temporal que azota ésta y otras regiones del país, se ha interrumpido el tráfico de trenes en el Ferrocarril a Puente Alto, debido a algunos perjuicios que ha sufrido la vía férrea en el kilómetro 16.

Hoy se enviarán 60 obreros de esta capital con el fin de que ejecuten las reparaciones necesarias hasta dejar expedita la línea.

El Ferrocaril Transandino

Comunican de los Andes que anoche se desencadenó en la cordillera un nuevo temporal de viento y nieve, paralizando los trabajos de despejar la vía, continuando por esta circunstancia, suspendido el tráfico internacional.

Desborde del Canal "Pando"

SAN JAVIER, 18. — La lluvia torrencial de estos últimos días ha hecho desbordar el canal Pando, inundando algunas calles de los afuera del pueblo. Varias casas han quedado completamente inhabitables.—Cruzat

EL CONTRATO POR EL PRESTAMO DE 20 MILLONES DE PESOS

AUN NO SE FIRMA

A pesar de las gestiones que ha hecho el sub-secretario del Ministerio de Hacienda, en compañía con el Director del Tesoro, ayer no fué firmado el contrato por medio del cual el Fisco obtendrá del Banco de Chile el préstamo de los veinte millones de pesos, cantidad con la cual se va a pagar los sueldos a los empleados públicos.

Durante el día de ayer se hicieron diversas gestiones para que el Ministro de Hacienda firmara el contrato respectivo; pero, debido a que aún se están estudiando algunos detalles del contrato, no pudo ser firmado, lo que se espera suceda hoy en las horas de la mañana.

En consecuencia, se mantiene lo dicho en nuestra información anterior en el sentido de que los empleados públicos no recibirán sus sueldos correspondientes a los meses de Abril y Mayo, hasta los primeros días de la semana próxima.

Un magistrado que no acepta el cargo de Ministro de la Corte de Apelaciones de Santiago

Hace algunos días el Ministerio de Justicia despachó un decreto, por el que nombraba Ministro de la Corte de Apelaciones de Santiago, en la vacante dejada por el señor Ricardo Dueñas, al ministro de la Corte de Valparaíso, señor Roberto Quijada Burr.

En la tarde de ayer, ese mismo Departamento recibió una comunicación de don Roberto Quijada, en la que hace presente que no acepta el cargo para el cual fué nombrado, agregando que desea seguir en su calidad de Ministro de la Corte de Apelaciones de Valparaíso.

En vista de esta situación, la Corte Suprema deberá proceder a la formación de una nueva terna para proveer la vacante citada.

PRONOSTICO DEL TIEMPO

CONFIRMANDO NUESTROS PRONOSTICOS, AYER CONTINUO EL TEMPORAL DE LLUVIA Y VIENTO EN EL PAIS

De acuerdo con los pronósticos de nuestro Boletín de ayer, el mal tiempo ha continuado en las últimas 24 horas.

La depresión ciclónica se desplaza lentamente hacia la región austral. En las últimas horas de la tarde de ayer se había iniciado el alza del barómetro en Juan Fernández.

El temporal ha continuado en el litoral; en Valparaíso el viento del noreste soplaba con una velocidad superior a 500 metros por minuto, levantando gruesa marejada. A partir de Talca, los vientos del norte han soplado igualmente entre los grados 6 y 7 Beaufort, alcanzando su velocidad máxima entre Concepción y Valdivia, sector en que han excedido de mil metros por minuto.

La lluvia ha sido general desde la provincia de Aconcagua hasta Magallanes; las precipitaciones más importantes son las siguientes: San Fernando, 94 milímetros; Talca, 63; Quillota, 48; Curicó, 47; Requínoa, 44; Valparaíso, 40; Pupilla, 37; Ligua, 29; Los Andes, 13, y Punta Arenas 6 milímetros.

A causa de la lluvia torrencial que se ha desarrollado, se ha producido una crece general de los ríos desde el Aconcagua hasta el Maullín; anoche, el Mapocho llenaba totalmente su cauce.

El agua caída hasta la fecha en el Observatorio del Salto, asciende a cerca de doscientos cincuenta milímetros. Un cálculo prudente indica que en el resto del año esta cifra puede elevarse a un total superior a quinientos milímetros, con lo cual este año correspondería a uno de los más lluviosos de esta última época.

En el trabajo presentado a la Smithsonian Institution, sobre la radiación solar y las lluvias en Chile, desde 1850 hasta 1925, se llegaba, de acuerdo con la estadística de tres cuartos de siglo, a establecer una perfecta periodicidad de las lluvias en nuestro país.

Basándose en estos antecedentes científicos, a principios del presente año se formuló un pronóstico general, anunciando que el período de sequía, que se inició en 1920 y culminó en el año desastroso de 1924, debía terminar en esta época, en que las lluvias debían aumentar a causa de aproximarse el nuevo período de máximum. Este pronóstico se verá, pues, plenamente confirmado.

PRONOSTICO DEL TIEMPO.—En las próximas 24 horas, el régimen de bajas presiones continuará desplazándose hacia la región austral, y la presión principiará a subir.

En consecuencia, el mal tiempo llevará tendencia a declinar.

Observatorio del Salto, a las 10 P. M. del 18 de Junio de 1926.

VIDA ESTUDIANTIL

LA ESCUELA DE LEYES SE REABRIO AYER; PERO LAS CLASES NO SE EFECTUARON

HOY SE REUNIRA LA FACULTAD PARA CONSIDERAR UNA PETICION DE LOS ALUMNOS.—LAS OTRAS ESCUELAS UNIVERSITARIAS CONTINUAN EN HUELGA.—DECLARACION DE LOS UNIVERSITARIOS EXPULSADOS

El hecho de mayor importancia durante el día de ayer fué la reapertura de la Escuela de Ciencias Jurídicas y Sociales, que es el establecimiento que ha permanecido clausurado durante mayor tiempo, por considerársele el foco de agitación del actual movimiento.

Sin embargo, a pesar de haberse declarado abierta la Escuela y de la gran concurrencia de alumnos que acudieron a su local, en realidad las clases no se reiniciaron. Los estudiantes se reunieron en una amplia asamblea en el establecimiento mismo y entraron a considerar los últimos incidentes y la situación en que se encontraban.

En las otras escuelas universitarias los alumnos han mantenido la huelga, especialmente los del Instituto Pedagógico, quienes a pesar de contar con algunas deserciones, han reiterado sus propósitos de continuar el movimiento hasta conseguir la finalidad que se han propuesto.

NO SE REINICIARON LAS CLASES EN LA ESCUELA DE LEYES

A petición de una comisión de estudiantes de leyes se suspendieron las clases a fin de tomar acuerdos acerca de la situación producida con la reapertura de las clases. Después de un amplio debate se designó una comisión para que se acercara a la Facultad a fin de solicitar una asamblea conjunta de estudiantes y profesores en que se tomarán los acuerdos definitivos acerca de la situación planteada entre la minoría y la mayoría, previa promesa de respetar en todo caso el acuerdo a que se llegare.

LA FACULTAD DE LEYES SE REUNIRA HOY PARA CONSIDERAR LA PETICION DE LOS ALUMNOS

En conocimiento la Facultad de Leyes de la petición hecha por los alumnos, se acordó sesionar hoy, a las 6.30 P. M. en la Universidad con el objeto de considerar este asunto.

LAS ACTIVIDADES DE LOS ALUMNOS DE LA ESCUELA DENTAL

Los alumnos de la Escuela Dental continuaron ayer el estudio y la acumulación de los antecedentes relacionados con la acusación pública que se formulará contra la conducta funcionaria del Director de di-

LOS ESTUDIANTES CELEBRARON AYER UNA ASAMBLEA PLENA

Con asistencia numerosísima de estudiantes, llevóse a cabo la reunión plena que tenía por objeto pronunciarse sobre diversas cuestiones incidentales ocasionadas por las últimas incidencias. Se acordó contestar la nota enviada por los estudiantes de Ingeniería de la Universidad de la Plata, con el objeto de desvirtuar la contestación dada por los estudiantes de Ingeniería de esta capital que desnaturaliza la índole del actual movimiento. Se designó, asimismo, una comisión para que fuera a una asamblea de estudiantes de Ingeniería a informar de las diversas incidencias y de la finalidad del movimiento y para conocer el pensamiento de dichos estudiantes acerca del actual conflicto estudiantil.

SE EFECTUARA UN BAILE A BENEFICIO DEL MOVIMIENTO

A indicación de una señorita se acordó efectuar un baile pro-fondos del movimiento el cual promete ser un verdadero acontecimiento, dado el entusiasmo con que se inician sus preparativos. De las sorpresas que el tiene reservado a la muchachada como de sus múltiples detalles daremos noticias oportunamente.

DECLARACION DE LOS ALUMNOS EXPULSADOS

"Los suscritos, estudiantes afectados por las medidas de expulsión y suspensión adoptadas pro el Consejo de Instrucción Pública, ante el voto aprobado por la Cámara de Diputados en la sesión de ayer, teniendo presente:

"Que de la lectura del voto parece desprenderse la idea de que el actual movimiento estudiantil tuviera como finalidad esencial considerar únicamente los intereses de los estudiantes que han sufrido medidas disciplinarias; y

"Yque es'o vendría a hacer aparecer ante la opinión con un carácter limitado una manifestación noble del espíritu de la juventud, declaran:

"1.o Que ni los suscritos ni el alumnado universitario han tenido el menor conocimiento de la gestación de acuerdo en cuestión.

"2.o Que el actual movimiento estudiantil sólo tiene como objetivo fundamental obtener la realización de las aspiraciones de una reforma total en el régimen y orientación de la Educación Nacional;

"3.o Que los estudiantes afectados no se han preocupado jamás de la situación en que los colocan los acuerdos del Consejo de Instrucción Pública.— Magallanes Díaz. — J. Guglielmi. — Enrique Molina. — Mario Venegas.— Alfredo Larraín Neil.— Juan De Luigi. — Delfina Venegas.— Augusto Araya".

CITACIONES

A asamblea plena de estudiantes, para hoy a las 6, para tratar asuntos de trascendencia.

Hoy, a las 4 1|2 dictará el señor Daniel Navea, una conferencia sobre "Reconstrucción de la enseñanza", en el Instituto de Educación Física.

NOTICIAS BREVES; PERO IMPORTANTES

$ 20,000 se han destinado para gastos de reparación y mejoras en las construcciones del Jardín Zoológico.

La subvención de $ 60,000 ha mandado entregar el Ministerio de Industria a la Asociación de Licoristas de Chile, a fin de que atienda a los gastos que demande, durante el presente año, la organización del comercio de exportación de licores, realice propaganda e instale agencias de consignación, especialmente en las Repúblicas de Colombia, Ecuador y Panamá.

El contador general del Ministerio de Agricultura, don Arturo Prieto Echaurren, ha sido encargado para que tenga a su cargo la liquidación de los préstamos de semillas y para que gire contra las Tesorerías Fiscales por los valores que se depositen por devolución del préstamo de semillas.

La Suddha Dharma Mandalam, proseguirá hoy a las 6.30 P. M. el estudio del libro oriental el Bhagavad Gita.

La Legión Militar de Chile ha citado a asamblea general para hoy a las 6 P. M., en la Biblioteca Nacional.

El tercer año de trabajos manuales del Instituto de Educación Física cita a una reunión a los terceros años de este establecimiento, a las 5 P. M.

La sesión inaugural del Centro Social Católico Guillermo Madrid, se llevará a cabo mañana a las 9.30 P. M.

MATRIMONIO GANA CRUZ-OSTORNOL FORNES.—Hoy a mediodía será bendecido en la Iglesia de San Pedro el matrimonio de la señorita Ana Ostornol Fornés, con el señor Rafael Gana Cruz.

COLONIA ITALIANA.—El Comitato Coloniale Italiano nos ruega avisar a la colectividad residente que hoy día iniciará sus conferencias el Padre Franciscano Facchinetti sobre "San Francisco de Asís".

La conferencia de hoy se desarrollará en el teatro de los Padres Franceses. Se ruega encarecidamente a todos los connacionales de concurrir numerosos a tales manifestaciones literarias-religiosas.

ALMACEN DE LOS POBRES "ELIAS DE LA CRUZ", AVENIDA ESPAÑA 621.—Hoy, a las 8.30 A. M., en el oratorio de esta institución, se dirá una misa con comunión general de los protegidos por el descanso del alma del Pbro. don Justino Cerda.

Se ruega a las señoras pertenecientes a esta obra concurrir para que sirvan en seguida el desayuno a los pobres.

MATRIMONIO.— Hoy será bendecido privadamente en casa de la novia, el matrimonio de la señorita Violeta Castro D., con el señor Carlos Yávar Harbin. Pondrá las bendiciones el Pbro. don Carlos Casanueva Opazo.

Actuarán como padrinos, por parte de la novia, el señor Alberto Castro D. y la señora Mercedes D. de Castro, y por el novio el Dr. Alejandro Infante Fernández y la señora María Luisa Harbin de Yávar.

Testigos en la ceremonia civil, por parte de la novia, el señor Agustín Marín Briones y el señor Pedro Urzúa, y por el novio, el señor Guillermo Silva León y el señor Federico Lathrop Lyon.

CLUB DE SEÑORAS - Biógrafo. — Hoy a als 6 en punto exhibirá esta sala la extraordinaria cinta de gran esfuerzo "Bajo la púrpura cardenalicia". Dado el gran éxito que ha obtenido en todos los cines de la capital, le auguramos todo un triunfo el de esta tarde.

La orquesta del maestro Alex, con su mejor repertorio, acompañará esta exhibición.

—Mañana Domingo, a las 6 1|4, se estrenará "El trapero de París".

CLUB DE LA UNION. — Biógrafo: Para hoy está anunciada la hermosa película Paramount "La fuerza del querer", interpretada por Thomas Mheigham y Lila Lee. Amenizará este espectáculo la orquesta Bubert.

Dinner - dansant Esta noche se efectuará en este importante centro social el dinner - dansant de moda de los días Sábados.

Reina gran entusiasmo por asistir a esta fiesta y numerosas familias de nuestra sociedad han reservado mesas.

Dos orquestas ejecutarán un programa de música bailable de lo más escogido y moderno.

EXPOSICION EN LA CASA EYZAGUIRRE. — Un éxito completo constituyó la exposición que la Casa Eyzaguirre efectuó, dando a conocer la labor pictórica de la señora Herminia Arrate de Dávila. La crítica y los "amateurs" han tenido palabras de elogio caluroso para la artista que en forma tan brillante ha ingresado a nuestro mundo pictórico.

La exposición será clausurada el Martes próximo.

MATRIMONIO PHILLIPS RODRIGUEZ - PEÑA - VELASCO SANFUENTES. — El 10 de Julio próximo se efectuará privadamente el matrimonio de la señorita Casilda Phillips Rodríguez - Peña con el señor Juan Velasco Sanfuentes.

DERMAL
Jabon de Tocador
Puro como la nieve de los Andes.

El Lunes es San Luis

PIENSE EN EL REGALO. LE ACONSEJARIA UN BONITO POSTRE DE LAS PASTELERIAS DE RAMIS CLAR, QUE CUENTA CON LO MEJOR EN EL RAMO.

«El Garron»
SAN ANTONIO 741
HOY SE LLEVARA A EFECTO EL CAMPEONATO DE BAILE DE RESISTENCIA DEL BAILARIN RUSO
JACOBO GULLER — ORQUESTA RISPOLI
NOTA.— SE LLEVARA A EFECTO AUNQUE LLUEVA. "EL GARRON" PERMANECERA ABIERTO DIA Y NOCHE, HASTA EL FIN DE LA PRUEBA.

NO OLVIDE QUE EN EL CURSO DEL MES PROXIMO PODRA USTED CONTAR EN SU CASA CON EL PRODUCTO
MILKO
(M. R.)
o sea con la leche desecada más pura y sana que es dable obtener.
Después de la buena leche materna, MILKO es el alimento soberano para devolver la salud y las fuerzas a los niños enfermos y para evitar muchos trastornos y enfermedades a los niños sanos.
Para las personas débiles o convalecientes, MILKO es un alimento de fácil digestión y de un gran poder nutritivo.

SOCIEDAD BACH
Y
ORQUESTA SINFONICA MUNICIPAL
TEATRO MUNICIPAL
HOY A LAS 6.15 P. M.
J. S. BACH: ORATORIO de NAVIDAD
PARA SOLOS, COROS Y ORQUESTA
PRECIOS DE LAS LOCALIDADES

Palcos	$ 50.00	Sillón de balcón	$ 6.00
Plateas	10.00	Lunetas de balcón	5.00
Tertulias	10.00	Anfiteatro	2.00
Entradas generales	10.00	Galería	1.00

EN VENTA EN LA
Casa Suc. Otto Becker Ltd., Ahumada 113
19—J

SEÑORITA VIOLETA CASTRO D., CUYO MATRIMONIO CON EL SEÑOR CARLOS YAVAR HARBIN SERA BENDECIDO HOY PRIVADAMENTE EN CASA DE LA NOVIA

Hoy penúltimo día de actuación de "Les Harthurs" en el Setiembre

De poco menos de un mes ha sido la temporada que en el Setiembre han hecho "Les Harthurs". A pesar de los temporales y de la mala situación, la prestigiosa sala de Alameda y Lira ha tenido buenos llenos con este excelente espectáculo.

Hoy es el penúltimo día de actuación. Con este motivo "Les Harthurs" han combinado uno de sus mejores programas. Figuran en él "Baño moruno", "Tango macareno", zambas y rumbas, aires regionales por Mary Díaz y brillantes números de conjunto. Cerrará el espectáculo el shimmy "La Parisina", que termina con farándula por la platea.

"Les Harthurs", terminada mañana su temporada en el Setiembre, pasarán a actuar en el O'Higgins desde el Lunes.

CONCIERTO EN EL TEATRO SETIEMBRE.—El Lunes próximo, a las 6 P. M., se llevará a cabo el concierto que algunos elementos de nuestra sociedad han venido preparando a beneficio del Asilo de la Inmaculada.

Distinguidas señoritas y jóvenes de nuestro mundo social han aportado su concurso para el éxito de esta fiesta, tomando parte en el interesante programa que se desarrollará.

Una magnífica orquesta tendrá a su cargo su amenización.

Especialmente invitados concurrirán miembros del Cuerpo Diplomático residente y lo más selecto de nuestro mundo social.

La Brigada de Boy Scouts del Liceo de Aplicación ha ofrecido también su concurso para cooperar en el desarrollo de esta fiesta.

HOMENAJE AL PADRE TADEO.—La triste noticia de la muerte del Padre Tadeo de Visent acaecida en Bogotá, hace poco, ha repercutido dolorosamente en esta capital, donde contaba con numerosos amigos y admiradores.

El recuerdo de este hombre virtuoso perdurará en el corazón de innumerables familias de este país donde sus sabias enseñanzas y maravillosas curaciones con los agentes naturales, se guardarán con religioso cariño y eterna gratitud.

Un grupo de señoras de esta ciudad ha organizado la obra de un sanatorio para niños indigentes y declarados incurables, donde se seguirán las prácticas curativas del Padre Tadeo y que llevará este nombre como un homenaje a su memoria.

Las personas que simpaticen con esta obra pueden dirigir sus adhesiones a casa de la presidenta, Santo Domingo 2361, o casa de la tesorera, señorita Sofía Vial O., Santo Domingo 1631.

LEA UD. "PAN"
Aparece hoy
HOMENAJE A ROMAIN ROLLAND
Se vende en todos los puestos y librerías

¿Sabe Vd que es ¡Bonjour!

FALLECIMIENTO.—En Vicuña ha dejado de existir el señor Rodolfo Rojas V.

El fallecimiento del señor Rojas ha repercutido dolorosamente en el vecino pueblo de Talagante, en donde residía, y en esta capital, en donde cuenta con relaciones de familia.

EL REY DE LOS CIGARRILLOS HABANOS
THE MONARCH
$ 1.20 Cajetilla

PRINCE OF WALES. — Hoy es noche de gala en este restaurant.

JOVENES CATOLICAS DE SANTIAGO. — Con entusiasmo y profunda alegría se preparan las jóvenes católicas de Santiago para celebrar dignamente el Día Eucarístico Nacional.

Según deseo del Rvdo. señor Arzobispo, las jóvenes recibirán la Santa Comunión en el Templo Votivo Nacional, en la Misa, que oficiará y predicará el Pbrdo. don Miguel Miller.

Esta Misa será a las 8.30 A. M. En la procesión desfilarán con sus Parroquias.

ENFERMOS. — Ha sido operado de apendicitis en el Pensionado de la Asistencia Pública el niñito Alfonso Bravo Pérez de Arce.

RESIDENCIA. — El Dr. Moisés Amaral y familia han fijado su domicilio en la calle de Huérfanos N.º 1977.

VIAJEROS. — Ha regresado del Sur don Jorge Palma P.

—De Antofagasta ha regresado el señor Roberto Estay Osse.

REUNIONES SOCIALES. — Por muy habituales que nos sean los actos de nuestra vida diaria, sólo depende de nosotros mismos, el darles cada vez un sello de novedad.

El Tea Room de Gath y Chaves realiza diariamente el milagro de darnos la impresión de algo nuevo, a pesar de que nos hemos habituado a verlo todas las tardes.

Los programas variadísimos de su orquesta, la variedad del servicio y el aspecto siempre original y elegante de su lujoso salón de té, dan cada día la impresión de que asistimos a un espectáculo novedoso, de arte y de confort.

NACIMIENTO.— Ha nacido una hijita de la señora Olga Guzmán de Matte y de don Benjamín Matte Larraín.

ENFERMOS.—Se encuentra enferma de cuidado la señorita Gaby Henríquez D.

EN EL TEA ROOM. — A pesar del mal tiempo reinante, nuestra juventud elegante no ha interrumpido sus cotidianas visitas matinales al amplio, elegante y atrayente salón de té de Gath y Chaves.

Así, últimamente hemos anotado, entre otras, la presencia de las siguientes familias de nuestra Sociedad:

Eastman Beeche, Budge Aguirre, Edwards Budge, Ossa Undurraga, Vial Freire, Pereira Montes, Irarrázaval Barros, Garcés Gana, Opazo Tagle, Herrera Aristegui, Valdés de Eyzaguirre, Barros de Ripamonti, Peró de del Solar, Lyon de Alamos, Rivas de Ramírez, Ramírez Sanz, González de Sanz, Cisternas Holley, Comments Vaccaro, Vial Salas, Errázuriz Pereira, Pereira Irarrázaval, Eguiguren Irarrázaval, Salas Edwads, Wigthmann Hoffmann, Amunátegui Lecaros, Acuña Herreros, Mackenna Lazcano, Valdés Freire, Barros Casanueva, Vergara Blanco, Sánchez Muñoz, Huneeus Salas, Torretti Rivera, González Vial, Tagle G. Huidobro, Ossa Undurraga, Valdivieso Bunster, Riesco Errázuriz, Huneeus Valdés, Petit Marfán, Hurtado Quesney, Del Campo Ortúzar, Matte Ossa, Ossa Puelma, Undurraga Lecaros, Cuevas Irarrázaval, Izquierdo Huneeus, Santa Cruz Barceló, Lira Vergara, Claro Velasco, Valdés Lira, etc., etc.

CONFERENCIA MIDDLETON VINIEGRA. — Como ya se ha anunciado, mañana Domingo, a las 10 A. M., en el teatro Brasil, tendrá lugar esta conferencia acompañada de un acto de concierto.

La entrada será gratuita. Se dará comienzo a las 10 en punto, y no se permitirá la entrada a la sala durante la ejecución de los números del programa.

MUSICA

EL CUARTETO LONDRES DARA MAÑANA EN LA TARDE EN EL MUNICIPAL EL TERCER CONCIERTO DE ABONO

Mañana Domingo, a las 6.30 de la tarde se llevará a efecto en el Municipal el tercer concierto de abono del Cuarteto de Londres, la famosa agrupación de cuerdas que ha obtenido un triunfo muy señalado en sus conciertos.

El programa que ejecutará mañana el cuarteto es el siguiente:

Primera parte:

Schubert: Cuarteto op. posth. en re menor.

Allegro moderato, Adante con moto, Scherzo-molto allegro, Prestoprestíssimo.

Segunda parte:

H. Waldo Warner: Cuarteto, La ronda de las hadas.

Tercera parte:

Dvorak: Cuarteto op. 96 en fa mayor:

Allegro moderato, Lento Sherzo-Molto Vivace, Finale, Vivace.

El programa es muy interesante; el Cuarteto de Schubert es considerado como una de sus composiciones más perfectas.

El Cuarteto de la Ronda de las Hadas, de Waldo Warner, el viola comprende cinco tiempos: a) Rayos de luna; b) Hongos c) Campanitas tañedoras; c) Víctima de las Hadas; c) La Danza de las Hadas.

La composición del señor Warner es de estilo muy moderno y original, pues sus temas están construídos con gracia y ligereza. La tentendencia artística del gran compositor es la del más entusiasta nacionalismo.

El 4.o concierto del Cuarteto de Londres se efectuará el Martes 22, con cuartetos de Hayden, del compositor inglés Mc. Ewon y de Beethoven.

En el 5.o y último concierto de abono, que se efectuará el Jueves 24, el Cuarteto ejecutará trozos de Mozart, Frank Bridge, Fritz, Gresiler y Shumann.

Es muy probable que la dirección del Cuarteto ofrezca al público santiaguino una serie de interesantes audiciones dedicadas a música de Beethoven. Creemos que al hacerse efectiva esta idea, tendremos una nueva oportunidad de deleite espiritual.

LOS CONCIERTOS SINFONICOS

El Sábado próximo el maestro Armando Carvajal reanudará en el Municipal, los conciertos sinfónicos que tanta aceptación han tenido.

Los ensayos del programa, que es muy novedoso e interesante, siguen con muy buen éxito.

El gran concierto de hoy

La audición del Oratorio de Navidad de Bach que tendrá lugar hoy, a las 6.15 P. M. en el Teatro Municipal es un acontecimiento artístico cuya importancia será debidamente apreciada por cuantos siguen con interés el desarrollo musical en nuestro país. La Sociedad Bach y la Orquesta Sinfónica Municipal, las dos instituciones musicales más sónidamente prestigiadas entre nosotros, aunarán sus esfuerzos en la ejecución de una de las mayores obras que ha producido la música.

Pocas partituras existen, en el repertorio coral, de una mayor belleza y complejidad que la que presenta este Oratorio. Mediante un estudio cuidadoso, el conjunto de la Sociedad Bach que cuenta más de doscientas voces, lo presentará en forma que nada deja que desear a las mejores ejecuciones que se hacen en Europa.

La dirección del maestro Armando Carvajal, cuyas excepcionales dotes el público bien conoce, es una garantía más de una ejecución acabada en todos sus detalles. Los solos estarán a cargo de algunos de nuestros más distinguidos cantantes.

Las entradas a precios populares estarán en venta hasta mediodía en la casa Otto Becker, Ahumada 113, y después de esta hora en la boletería del Teatro.

Recital Carlos Ibar Huneeus

Próximamente el señor Carlos Ibar uHneeus ofrecerá en el Teatro Principal una audición poética, que terminará con actos de humorismo.

El programa que se llevará a efecto es el siguiente:

Primera parte:

Intereses creados (prólogo), Benavente.

Chuma, A. Orrego Barros.

Jesús, Roeber.

La opinión, Campoamor.

El embargo, Gabriel y Galán.

Segunda parte:

Rima eterna, G. A. Becker.

Nocturno, J. A. Silva.

Cuento, Rubén Darío.

Padre Nuestro, Gabriela Mistral.

Madrigal hipotético, Martínez Mutis.

La Nacencia, L. Chamiso.

Tercera parte:

Monólogos y actos de humorismo.

Baile
Cursos rápidos en privado, muy especialmente para las personas que deseen iniciarse en los bailes de salón. Clases diariamente. M. Aguilar, profesor práctico y el de más actualidad.
LOCAL: EGAÑA 570
(Entre San Isidro y Carmen, a 2 cuadras de Alameda)

EL SECRETO

de la Botería Morel, San Antonio 85, está en vender al público las últimas novedades francesas.

Reyes Princesas y Payara

LOS PROGRAMAS DE HOY

TEATROS

COMEDIA (Huérfanos).—Compañía Soler-Vela.—Tarde: Frasquita. Noche: La Danza de las Libélulas.

SANTIAGO (Merced).—Compañía Hermnio Yacucci.—Tarde: Aires de mi Tierra. Noche: Giacomo.

CINES

AMERICAN CINEMA (Arturo Prat esquina Alonso Ovalle).— En trasformación.

ALHAMBRA (San Antonio esquina Monjitas).—Tarde y noche: La Diosa Verde, por Alice Joyce y George Arliss.

APOLO (Victoria frente a Juan Vicuña).—Tarde y noche: Homicidio, por Thomas Meighan.

ATENAS (Maestranza 1035).—Tarde y noche: La Rueda del Matrimonio, por Creighton Hale y Marie Prevost, y El Suave Crugir de la Seda, por Betty Compson.

AVENIDA (Vicuña Mackenna 624).—Tarde y noche: El Pescador de Islandia, por Sandra Milowanoff.

AVENIDA MATTA (Avenida Matta 618).—Tarde y noche: Corazones torturados, por Norma Talmadge y Eugenio O'Bryen, y Por su amor y por su patria, por George O'Bryen y Magde Bellamy.

BRASIL (Brasil esquina Huérfanos).—Tarde y noche: La favorita de la legión, por Gloria Swanson.

21 DE MAYO (Avenida Central esquina Madrid).—Tarde y noche: Los expoliadores, por Milton Sills y 16 programa cómico.

COUON (Plazuela Ecuador).—Tarde y noche: El capitán Lucero, por Pirulita, y Senderos al Paraíso, por Raymond Griffith.

COLISEO (Arturo Prat y Avenida Matta).—Próxima reapertura.

CINEMA STAR (Avenida Recoleta 345).—Tarde y noche: La Diosa Verde, por Alice Joyce y George Arlies.

DELICIAS (Delicias esquina San Alfonso).—Tarde y noche: Luchador por Justicia, por Art Accord, y El Bombero Heroico.

DIECIOCHO (Dieciocho 14).—Tarde y noche: Mi Amigo el Diablo, por Charles Richmann.

ELECTRA (Catedral esuina Sotomayor).—Tarde y noche: El Triunfo de su Amor, por Dorothy Devore.

ESMERALDA (San Diego 1035).—En reconstrucción.

EXCELSIOR (Independencia 1070).—Tarde y noche: El Suave Crugir de la Seda, por Betty Compson y La Diosa Verde, por Alice Joyce.

FRANKLIN (San Diego 2015).—Tarde y noche: El Bombero Heroico, y El Jinete Relámpago, por Cayena.

FERROVIARIO (Exposición 155).—Tarde: El Juguete de París. Noche: Box.

HIPPODROME CIRCO (Artesanos 725).—Tarde y noche: El Rey del Desierto, por William Hart.

IMPERIAL (San Diego 1344).—Tarde y noche: Los Expoliadores, por Milton Sills y 15 programa cómico.

IMPERIO (Estado 239).—Tarde y noche: 16 Programa Cómico por Agapito, y Primeras Actualidades Chilenas.

INDEPENDENCIA (Independencia 373).—Tarde y noche: El Trapero de París, por Koline, y El Premio de la Honradez, por Art Accord.

IRIS (Castro 130).—Tarde y noche: El Sacrificio de su Honra, por Silvia Breamer y Frank Mayo.

LATORRE (Delicias 3734).—Tarde y noche: Bajo la púrpura cardenalicia, por Roberto Mantell y Alma Rubens.

MINERVA (Chacabuco 780).—Tarde y noche: El Pescador de Islandia, por Sandra Milowanoff.

MUNDIAL (Plazuela Almagro).—Tarde y noche: El Capitán Lucero, por Pirulita, y Senderos al Paraíso, por Raymond Griffith.

ODEON (Barroso esquina San Pablo).—Tarde y noche: Mister Quemado, por Fred Tomson, y Maldad que no llega al alma, por Milton Sills.

O'HIGGINS (San Pablo esquina Cumming).—Tarde y noche: El Ultimo Soplo, por Back Jones y Ruth Clifford, y Programa Cómico Universal.

OLIMPIA (Huérfanos.—Tarde y noche: La Montura Vacía.

POLITEAMA (Portal Edwards).—Tarde y noche: El Mago de Oz, por Agapito, y Los Perros Comediantes.

PRINCIPAL (Ahumada 162).—Tarde y noche: El Misterio del Hotel de Potemkin, por Juan Angelo y Vilma Banky.

REPUBLICA (Avenida República 239).—Tarde y noche: El Handicap de Dixie, por Claire Windsor.

ROGELIO UGARTE (Plaza Bogotá).—Tarde y noche: Una Tragedia por Celos, de Jack Hoxie; Nobleza Obliga, por Bebé Daniels y R. Cortés, y un acto de variedades.

SALA ORIENTE (San Francisco 178).—Tarde y noche: Amor Secreto, por Lilian Harvey.

SETIEMBRE (Delicias 404).—Tarde y noche: La favorita de la Legión, por Gloria Swanson, y Variedades, por Les Harthurs.

SPLENDID (Huérfanos 1060).—Tarde y noche: Zazá, por Gloria Swanson.

VICTORIA (Huérfanos esquina San Antonio).—Tarde y noche: Carne de Mar, por George O'Bryen.

YUNGAY (Plaza Yungay).—Tarde y noche: El Sacrificio de su Honra, por Sylvia Breamer y Frank Mayo.

CRIE UD. MISMA A SU HIJO
GALEGACTOL
M. R.
PRODUCE UNA SECRECION LACTEA ABUNDANTE
A BASE DE: GALEGA, NUEZ VÓMICA, SALES DE CAL Y HIERRO

EN EL PRINCIPAL.—Ultimamente hemos tenido oportunidad de notar en esta sala la presencia de las siguientes familias:

Salas Edwards, Wightman Hoffman, Amunátegui Lecaros, Acuña Herreros, Mackenna Viel, Mackenna Lazcano, Valdés Freire, Vial Freire, Lyon Vial, Fernández Campino, Zañartu Bernales, Barros Casanueva, Vergara Blanco, Sánchez Muñoz, Huneeus Salas, Torretti Rivera, González Vial, Tagle García Huidobro, Ossa Undurraga, Valdivieso Bunster, Riesco Errázuriz, Huneeus Valdés, Petit Marfán, Huneeus Petit, Del Campo Ortúzar, Ramírez Sanz, González de Sanz, Hurtado Quesney, Matte Ossa, Ossa Puelma, Donoso Puelma, Undurraga Lecaros, Cuevas Irarrázaval, Izquierdo Huneeus, Santa Cruz Barceló, Lira Vergara, Claro Velasco, Aldunate Ugarte, Puga Fisher, Valdés Lira y muchísimas otras que sería largo enumerar.

En La Comedia

"FRASQUITA" EN VERMOUTH Y "LA DANZA DE LAS LIBELULAS" EN LA NOCHE

La compañía de operetas de La Comedia reprisará esta noche la obra de Carlos Lombardo, titulada "La Danza de las Libélulas" y que es la que ha gustado más entre todas las operetas estrenadas en los últimos años.

Esta compañía, según las referencias que se nos dan, puede asegurarse un éxito sobresaliente, pues se encargan de su interpretación elementos tan celebrados como Adriana Soler, Pierrette Fiori, José Vela, Ureta, Garrido y Teresita Arce, y la mise en escene se distingue por sus bonitos y vistoso trajes y decorados.

—En la función de la tarde irá nuevamente la preciosa opereta de Franz Lehar "Frasquita".

AFRANELADO "UTICA"
EL MAS FINO, $ 16.50. OTROS FINOS, $ 13.50, 11.50, 8 Y 7.50
BUFANDAS lana, cardadas
$ 13.50, 12.50 y 9
BUFANDAS a cuadros
$ 13.50 y 9.40
CHALECOS lana, con mangas, para niños
$ 13.50 y 15
CALCETINES lana, gruesos
Por $ 3.80 y 6.80
color y negros.
Rebaja general de precios.
LA IDEAL
Camiseria
PUENTE 665
LA CASA MAS SURTIDA

CAFE Y PASTELERIA "PELAYO"
PUENTE 626
TE, CAFE, CHOCOLATE — REGIA ORQUESTA
19—J

PRINCE OF WALES
RESTAURANT
HOY DIA DE GRAN GALA
Con DINNER DANZANT hasta las 2 de la mañana
Con reparto de Cotillon al precio de $ 16 cubierto
La orquesta ALEX ejecutará nuevas producciones.
Espléndida CALEFACCION CENTRAL.
Reserve sus mesas temprano

IMPERIO
CHILEAN CINEMA CORP.
ESPECIAL 6.30 HOY NOCHE 9.40
GRAN ORQUESTA GRAZIOLI

DIA DE RISA Y DE ACTUALIDADES SENSACIONALES
ESTRENO DE UNO DE LOS MAS HILARANTES ESPECTACULOS DEL AÑO
16.o PROGRAMA COMICO
Reaparición del inconmensurable Agapito en la divertida comedia UN DOCTOR EN CAMELOPATIA | Mudanza desastrosa por Ch. Conklin | Hambre atrasada por Will Rogers
ACTUALIDADES NACIONALES
LAS MAS IMPORTANTES ESCENAS PRESENTADAS POR "LA UNION" de Valparaíso
EL ACCIDENTE DE AVIACION QUE COSTO LA VIDA AL TENIENTE ALCAYAGA
Todos los preliminares de las gestiones internacionales en Washington | Terminará el espectáculo con la información mundial Pathé-News 18-19

MAÑANA: AILEEN PRINGLE
CREADORA DE "LO AMORES DE UNA REINA", Y
NORMAN KERRY Y HUNTLEY GORDON
INTERPRETAN LA ESTUPENDA PELICULA
RAFAGAS de TENTACION
La novelesca vida de una linda mujer que se entrega a los negocios y que es asediada por sus clientes.
Besos, curiosas escenas en un rascacielo

T.Av. Matta
AVEN MATTA
FRENTE A SAN ISIDRO

HOY: ESPECIAL A LAS 6.10 EN PUNTO, Y NOCHE 9.20. — ORQUESTA DE 8 PROFESORES.— DOS GRANDIOSOS ESTRENOS:
1.o— PRESENTAMOS A LA ENCANTADORA ACTRIZ NORMA TALMADGE EN LA CONMOVEDORA NOVELA DE UN AMOR GRANDE Y PURO ENTRE DOS ALMAS ELEGIDAS Y QUE PASO POR TODAS LAS PRUEBAS HUMANAS, HASTA LLEGAR A LA SUPREMA PACIFICACION. SE TITULA:
CORAZONES TORTURADOS
SECUNDA A NORMA EL APUESTO GALAN EUGENE O'BRIEN
EN SEGUNDA PARTE, LA SUPER PELICULA FOX: "POR SU AMOR Y POR SU PATRIA"
MAÑANA DOMINGO.— MATINEE: POLA NEGRI EN "PARAISO PROHIBIDO".— ESPECIAL Y NOCHE: "EL SACRIFICIO DE SU HONRA".

MUNDIAL
GALVEZ 447, PLAZA ALMAGRO
y COLON
SAN PABLO ESQUINA TEATINOS

SIEMPRE ESPECTACULOS GIGANTES
HOY
ESPECIAL 6.15 y NOCHE 9.30

BETTY COMPSON y RAYMOND GRIFFITH EN SENDERO AL PARAISO
Y PIRULITA En su creación de risa, lágrimas y ternuras y conmovedoras escenas. EL CAPITAN LUCERO

El 25 LA ITALO-CHILENA
PRESENTARA LA SUPER GIGANTE ZENITH EN EL
TEATRO PRINCIPAL
MACISTE EN LOS INFIERNOS
Fantasía basada en LA DIVINA COMEDIA del DANTE

ESPECTACULOS DE AURELIO VALENZUELA B. Y CIA.

MAÑANA
EN
MATINEE
PIRULITA
REGALARA
globos de goma
obsequiados por el
Calzado PICÓ

Setiembre y Brasil
HOY: PLATEA $ 3.20
ESTRENO PARAMOUNT EXTRAORDINARIO

MARTES
EL
COMBATE
Estreno UNIVERSAL JEWEL por
HOUSE PETERS

GLORIA SWANSON en "LA FAVORITA DE LA LEGION"
UN ROMANCE DESARROLLADO EN EL AVENTURERO AMBIENTE DE LA LEGION EXTRANJERA
UNA PELICULA SUPERIOR A "LOBOS DE MONTMARTRE"

HOY
EN EL
SETIEMBRE
LES HARTHURS
LUNES
EN EL
O'HIGGINS
PROGRAMA NUEVO CON REPETICION DE "LA PARISINA", CON FARANDULA POR PLATEA
EL SETIEMBRE COBRA HOY $ 3.20 PLATEA. EL MISMO PROGRAMA COSTARA MAÑANA $ 4.20

EN EL SPLENDID EL MARTES PROXIMO: "HOJAS DE OTOÑO"

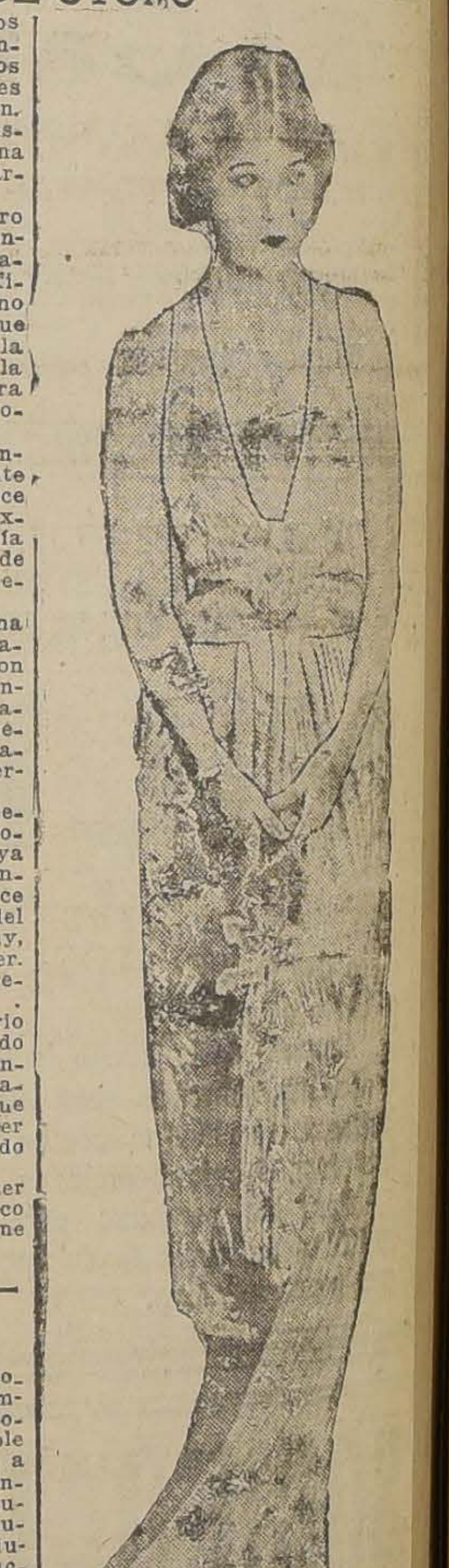

Estamos a pocos días de uno de los acontecimientos de arte más resonantes de la temporada. Nos referimos al gran estreno del próximo Martes de Moda, del Splendid Theatre, la cinta extraordinaria de Max Glücksmann, "Hojas de Otoño", que es una super-producción de la célebre marca "First National Attraction".

"Hojas de Otoño", es un veradero triunfo del cine psicológico y en donde la autopsia de las almas ha llegado a un grado más agudo y más fino. En todo el cine sentimental no es posible encontrar una obra que reuna toda la noble delicadeza, y la fuerte emotividad, la dulce poesía, la ardiente ternura y la conmovedora pasión de este puro y delicado romance de amor.

Para el amor no hay edades y ninguna mujer que ame verdaderamente puede envejecer jamás. Así parece decirlo la protagonista de esta extraña historia de amor que reunía la experiencia de sesenta años de ajetreada vida a la espléndida belleza de una luminosa juventud.

Ella era la condesa Zattiany, una diosa hecha mujer que había fascinado a todas las cortes de Europa, con la verde maravilla de sus ojos inmensos y que, por el bien de su patria adoptiva, tuvo el valor de someterse a la delicada operación que había de devolverle su maravillosa hermosura de antaño.

Corinne Griffith, la actriz más bella del cine, cuya hermosura es proverbial en el mundo entero, y cuya elegancia y distinción la destacan entre todas las estrellas del cine, hace una creación excepcional y única del romántico rol de la Condesa Zattiany, la mujer que vió pasar sesenta inviernos antes de que en su corazón florecieron las rosas rojas del Amor. . .

Conway Tearle, el severo y sobrio actor dramático, es el más indicado para acompañar a la bellísima Corinne en el apasionado rol del dramaturgo Luis Clavering, el hombre que amó con toda su alma a una mujer que la ciencia había rejuvenecido treinta años.

Clara Bow, Alan Hale, Kate Lester y Tom Rickette integran el elenco interpretativo de esta joya del cine delicado y emocional.

DELICIAS

Hoy, a las 6.15 y 9.30, desarrolla este concurrido teatro de la empresa Santiago Serra, un doble programa de aventuras, insuperable desde todo punto de vista. Subirá a la pantalla la movida película de intrépidas hazañas, de sorpresas inauditas y escenas emocionantes: "Luchador por justicia" en la cual luce sus múltiples habilidades al actor polifacético y atrevido Art Acord. En seguida se dará la segunda función de la más moderna e ingeniosa serial, denominada: "El heroico".

En el Santiago

La función que ofrece esta noche la compañía argentina del Santiago, está dedicada al estreno de la comedia en tres actos titulada "Giacomo", original de Discepolo y Darosa, autores muy estimados en los círculos artísticos suramericanos por su brillante labor escénica.

"Giacomo" es una comedia interesantísima, pues sus personajes han sido admirablemente bien observados y presenta una trama en la que juegan personajes del ambiente bonaerense, con sus pasiones, sus amores y sus características propicias a la más franca comicidad.

En la vermouth subirá a escena la hermosa comedia cómico-sentimental "Aires de mi tierra", original de Alberto Novión.

—En la semana entrante, se efectuará una función de gala en honor y beneficio de Herminio Yacucci, director y primer actor de la compañía que ha sabido granjearse todas las simpatías y muchas admiraciones del público santiaguino, mediante su labor inteligente y múltiple. En esta oportunidad, se estrenará la hermosa comedia de Julio F. Escobar "El hombre que sonríe", que se ha estimado como la más afortunada creación del festejado. Además habrá un acto de concierto y otro denominado Yacucci-Concert, que ha de interesar por su evidente originalidad e interés. Tomarán parte, graciosamente, los celebrados artistas Les Harthurs y otros de igual prestigio y atracción.

BUENA GRATIFICACION
a quien entregue en
Agustinas 2174
perro grande lanudo, café con negro. Tiene su collar con inscripción.

NOTICIAS CINEMATOGRAFICAS

SPLENDID THEATRE

EN ESPECIAL Y NOCHE, 5.a y 6.a EXHIBICIONES DE "ZAZA", POR GLORIA SWANSON

Debido al creciente interés que ha despertado esta cinta extraordinaria en cada una de las triunfales exhibiciones que ha hecho la elegante sala del Splendid, la casa Max Glücksmann se ha visto obligada a reprisar nuevamente para hoy, esta maravillosa creación que hizo la genial Gloria Swanson del inmortal rol de "Zazá".

La popularísima obra de M. Berton y Simón, fué adaptada al cine en forma brillante y magistral por el célebre "metteur" de la Paramount Allán Dwan, mediante el empleo de recursos de gran efecto escénico y de situaciones de alta y emotiva dramaticidad.

Es así como la maravillosa Gloria pudo superarse a sí misma en el ardiente rol de la vehemente y apasionada "Zazá".

H. B. Warner, el correcto "leading-man" y Mary Thurman, la preciosa rubia, son las dos estrellas que secundan a la incomparable Gloria en la interpretación de esta joya del cine sentimental.

EN EL VICTORIA, ESTRENO DE "CARNE DE MAR", POR GEORGE O'BRIEN

En sus dos secciones de hoy el Teatro Victoria ofrecerá a su distinguida clientela un espectáculo de extraordinaria atracción y de mucha originalidad. Es el vibrante drama pasional Fox titulado, "Carne de Mar", obra cuya acción tiene lugar en ambientes marítimos y cuyos protagonistas son viejos lobos de mar. La historia rueda en torno de la vida de un mal hombre que después de haber engañado a una mujer la abandona en una isla lejana, para poder continuar impunemente su vida de fechorías y vilipendio. . . La trama está matizada de escenas de gran alcance dramático, de mucha emoción y de rara originalidad.

En la interpretación de este film se destaca de un cuadro de grandes artistas, el célebre actor Eugenio O'Brien, quien tiene a su cargo el rol principal, del que hace una creación soberbia, plena de emoción y de dramaticidad. La bella actriz Billie Bove lo secunda con brillo incomparable en la interpretación de un adorable tipo de ingenua.

"Carne de mar" va en las dos secciones de hoy con música seleccionada.

"LA FAVORITA DE LA LEGION" EN LOS TEATROS SETIEMBRE Y BRASIL

La película que exhiben hoy el Setiembre y el Brasil es tal vez la mejor que hayamos visto de Gloria Swanson. Es algo por el estilo de "Lobos de Montmartre", pero de ambiente más pintoresco.

La acción se desarrolla en Nápoles y en Argel. Conocemos a la famosa legión extranjera, el regimiento formado por hombres qeu buscan la muerte o el olvido de un pasado, donde no se pregunta el verdadero nombre, ni de dónde se viene ni por qué se enrola.

Vecino al cuartel de la legión tenía su establecimiento una bella napolitana. Ir a ese lugar era para los legionarios como ver el sol en pleno y frío Invierno. Su belleza, su gracia, su amabilidad la habían hecho la favorita. Sin embargo, queriéndola todos no había nadie que le declarara su amor porque el marido era una fiera, un ex-atleta de circo. Además, se sabía que, a pesar de su alegre carácter, Gloria era una virtud a toda prueba.

La historia sigue, cada vez más impresionante, dando oportunidades a Gloria para lucir sus incomparables facultades dramáticas y cómicas.

ALHAMBRA Y CINEMA STAR CHILEAN CINEMA CORP.
HOY Especial y Noche. Grandioso estreno:
LA DIOSA VERDE
CREACION DE
ALICE JOYCE
y GEORGE ARLISS

MUNDIAL Y COLON

Los teatros: Mundial y Colón, de la empresa Santiago Serra, presentan hoy, a las 6.15 y 9.30, dos grandes producciones: el poema tierno, doloroso hasta las lágrimas y exquisitamente encantador de Pirulita que lleva por título "El capitán Lucero", y luego la hermosa comedia de Raymond Griffith titulada: "Senderos al paraíso".

HOY EN EL IMPERIO 16.o PROGRAMA COMICO, PRIMERA ACTUALIDAD CHILENA

En el espectáculo de risa que hoy ofrece este teatro, se ofrecerá un programa escogido en el cual reaparece el extraordinario Larry Semon (Agapito), uno de los bufos cuya popularidad va acrecentándose de día en día. Agapito interpretará la fenomenal comedia titulada "Un doctor en Camelopatía", cinta llena de las situaciones más extravagantes a las cuales ningún hombre, por negro de ánimo que se encuentre podrá resistir la gracia original y pintoresca de Larry Semon.

Veremos en esta película una cebolla viviente que camina y da más señales de inteligencia que un cobrador de góndola. También llamará la atención las desventuras de un fígaro, que había descubierto un remedio infalible para la calvicie. En fin, "un doctor Camelopatía" está destinada a hacer las delicias de la gente de buen humor. Seguirá el extraordinario Chester Cocklin, el Bigotes de Columpio en su famosísima comedia "Mudanza desastrosa".

A continuación se exhibirá "Hambre atrasada", hilarante creación del célebre Will Rogers, el hombre más flojo del mundo. Otras de las grandes novedades de este programa estará constituída por el estreno de la primera actualidad cinematográfica Chilena de "La Unión" de Valparaíso. He aquí algunas de las informaciones gráficas: Llegada del novelista argentino Hugo Wast.—Celebración del 21 de Mayo en Valparaíso.—Visita a la tumba de Prat. —El almirante don Salustio Valdés, Intendente de Valparaíso, saliendo del mausoleo a Prat.— El "Huáscar" en el estado actual en su fondeadero de Talcahuano.—Dornier, constructor del "Plus Ultra", envía aeroplanos a Chile.—Feucht, primer mecánico de la expedición polar de Amundsen se encuentra entre nosotros.—Apertura del Congreso Nacional.—El comienzo de las negociaciones de Washington.— El Presidente Harding invita a los Embajadores de Chile y Perú a firmar el Protocolo.—Match Vicentini-Walls con asistencia de don Arturo Alessandri.—El accidente de aviación que costó la vida al teniente Agustín Alcayaga, y muchas otras informaciones de importancia. Terminará el espectáculo con la interesantísima Pathé News 18-19 que trae noticias gráficas de todo el mundo.

EN EL PRINCIPAL: "EL MISTERIO DEL HOTEL DE POTEMKIN"

El Principal presenta hoy por primera vez en el centro, una película francesa de valores extraordinarios y que está protagonizada por dos artistas de prestigio, como son Jean Angelo y Vilma Vanky.

"El misterio del Hotel de Potemkin, es una obra de corte moderno y que relata una hermosa aventura de un riquísimo lord que se aburre y no encuentra nada que le quite el tedio.

Cansado y sin encontrar nada que le haga estimar la vida ofrece a un personaje misterioso una fuerte suma de dinero si le quita la vida sin dolor y en una forma elegante y distinguida.

La mise en scene es hermosa y de un gusto exquisito, especialmente en las escenas fantásticas como la "Fuente de Juvencia", que se desarrollan en plena edad media.

La orquesta del maestro Gómez ha preparado para el acompañamiento de esta película, una selección de música francesa.

"EL ULTIMO SOPLO", HOY EN EL O'HIGGINS

El O'Higgins concentra cada Sábado en su amplia y hermosa sala a todo el público aficionado a los buenos espectáculos de aventuras matizados con cómicas escogidas.

La principal película del programa de hoy es "El último soplo", extraordinaria producción de la Casa Fox, interpretada por Buck Jones, el rival de Tom Mix, y por Ruth Clifford. Es un drama en que campean la fuerza y la destreza física y las proezas de equitación a que nos tiene acostumbrado Buck. En el último acto hay una escena ultra sensacional: una avalancha que sepulta todo lo que encuentra a su paso. Es algo que el espectador no llega a concebir como pueda haber sido realizado.

Además de esta extraordinaria película se estrenará el último programa cómico de la Universal.

—El Lunes debutarán "Les Harthurs".

SPLENDID

DIRECCION MAX GLÜCKSMANN

HOY 6.30 y 9.45

EL INDISCUTIBLE TRIUNFO DE LA CELEBRE OBRA DE PIERRE BERTON Y CHARLES SIMON

ZAZA

LA SUPER CREACION, DIRIGIDA POR ALLAN DWAN, DE

GLORIA SWANSON

$ 4.=

PARAMOUNT
EXCLUSIVIDAD
Max Glücksmann

CADA EXHIBICION SUPERA A LA ANTERIOR

MAÑANA 3 GRANDES FUNCIONES SOCIALES

MATINEE, A LAS 3 P. M. — El emocionante drama de los "Artistas Unidos"

"EL REY DEL DESIERTO"

por el gran actor WILLIAM S. HART, y la regia Paramount

"HOMICIDIO" — POR THOMAS MEIGHAN

ESPECIAL Y NOCHE:

"Entre la TIERRA y las NUBES"

Por VIRGINIA LEE CORBIN

Martes GRANDIOSO ESTRENO DEL CONMOVEDOR DRAMA PASIONAL **HOJAS DE OTOÑO** CREACION DE LA GENIAL **CORINE GRIFFITH** Super - producción FIRST NATIONAL ATRACTION Exclusividad MAX GLÜCKSMANN

EN BREVE EL GRANDIOSO DRAMA SOCIAL "LOS APLAUSOS DEL MUNDO" CREACION DE LA ADORABLE BEBE DANIELS PARAMOUNT Exclusividad MAX GLÜCKSMANN

POLITEAMA

6.30 y 9.30. — Exito creciente de la maravillosa COMPAÑIA de

PERROS COMEDIANTES

Y estreno de la gran producción cómica

"EL MAGO DE OZ"

REPUBLICA

6.30 — CON ABONO — 9.30

ESTRENO DE LA MAS LINDA COMEDIA HIPICA

"DIXIE LA FAVORITA"

ODEON

6.30 y 9.30. Magno programa doble. MILTON SILLS, en

"Maldad que no llega al Alma"

Y estreno de la creación del rival de D. Fairbanks, FRED THOMSON:

"MISTER QUEMADO"

ELECTRA

ESPECIAL Y NOCHE

Estreno de la notable comedia social, por la linda

DOROTHY DEVORE

"COQUETERIA FATAL"

Martes 22

TEATRO

VICTORIA

ESTAN YA EN VENTA LAS ENTRADAS PARA EL ESTRENO DE

El d'fun o Mat as Pascal

VERSION DE LA SUGESTIVA NOVELA DE
PIRANDELLO

INTERPRETADA POR EL GENIAL
IVAN MOSJOUSKINE

CONSORTIUM

LA HISTORIA DEL HOMBRE QUE DESEABA ESCAPAR A LAS MISERIAS COTIDIANAS

Mañana Domingo 6.30 P. M.
Dia de Moda en el

TEATRO MUNICIPAL

TERCER CONCIERTO DE ABONO DEL

Cuarteto Londres

MAÑANA DOMINGO 6.30: UNICO CONCIERTO DOMINICAL

HOY: Localidades en venta hasta las 7 de la noche en la Casa Becker, Ahumada 113; y desde mañana a las 10 A. M., en la Boletería del Municipal (San Antonio, esquina Agustinas).

HAY UN HERMOSO SIMBOLO EN ESTA OBRA QUE PRESENTA DOS TIPOS DE HUMANIDAD OPUESTOS, CONFUNDIDOS POR EL AMOR

MIERCOLES 23

REYES
PRINCESAS
Y PAYASOS

MIERCOLES 23

Huguette Duflos y Charles de Roch

La fastuosa Corte del Rey de Groenlandia.–París con sus grandes Teatros y sus joyas arquitectónicas.
Arte, Lujo, Emoción y Amenidad.

"PIRULITA" EN LA MATINEE DE MAÑANA EN EL SETIEMBRE Y EN EL BRASIL

Una doble buena noticia damos hoy a nuestros lectores penecas. En primer lugar diremos que en la matinée de mañana de los teatros Setiembre y Brasil se dará "El capitán Lucero" la preciosa comedia por Pirulita.

Como si esto fuera poco, para hacer concentración de penecas y de papás, querendones de sus niños, se obsequiarán mil globos de goma obsequiados por el Calzado Picó. Este obsequio de globos se hará también extensivo al O'Higgins.

MAÑANA EN EL PRINCIPAL: "EL REY DEL CIRCO"

La Italo Chilena presentará en las funciones de mañana en El Principal, un programa extraordinario a base de "El rey del circo", obra plena de humorismo y que interpreta el malogrado artista francés Max Linder.

Vilma Vanky, la bella bailarina húngara es la simpática acompañante de Max y su labor da más relieve a la actuación del célebre bufo francés.

"El rey del circo" va en las tres funciones de mañana.

TODOS LOS ESPECTACULOS DE MAÑANA EN EL TEATRO VICTORIA PERTENECEI A LA PARAMOUNT

EN MATINEE: "SENDEROS AL PARAISO", POR RAYMOND GRIFFITH Y EL PROGRAMA COMICO N.o 2. EN ESPECIAL Y NOCTURNA EL ULTIMO EXITO DE RICHARD DIX: "EL GOLPE DE MUERTE"

La Paramount sabe enlazar dos méritos que raras veces pueden juntarse. A la excelencia indiscutible de sus películas une la cantidad de materia. No hay Compañía que produzca tanto y de tan buena cepa como la Paramount. Mañana, sin ir más lejos, el teatro Victoria, que es el primero de Santiago y el que ofrece espectáculos cinematográficos más completos y atrayentes, no exhibe sino producciones de la marca Paramount. En su matinée va a ofrecer a su numeroso público la exquisita comedia humorística del rey de la bufonada y del ingenio, Raymond Griffth, titulada: "Senderos al Paraíso", y además el interesante programa cómico N.o 2 de esta casa. En las funciones de la tarde y la noche a las cuales concurre lo más distinguido de nuestra sociedad, se estrenará la liviana y simpática comedia de Richard Dix, "El golpe de muerte", que tiene escenas emocionantes, desarrolladas a cuarenta metros de altura, entre las peligrosas vigas de acero de un rascacielo en construcción. Esta obra, de corte social, sale del marco común para brindar al espectador momentos sensacionales, situaciones de intensa ansiedad y escenas amables en as cuales el amor juega un importante papel. La hermosa Frances Howard acompaña a Richard Dix en "El golpe de muerte", poniendo al servicio del argumento toda su comprensión artística y los encantos de su impecable figura de muchacha moderna.

"EL COMBATE", EL MARTES EN LOS TEATROS SETIEMBRE Y O'HIGGINS

House Peters, en la extraordinaria Jewel-Universal, "El combate", hace el papel de hombre entre los hombres. Para probar su temple, fué enviado donde todos los demás habían fracasado, a luchar con la naturaleza y a doblegar hombres rebeldes a toda ley. Triunfó, pero todo su dominio se hacía humo cuando se encontraba con la mujer superior a quien amaba, con la mujer imposible porque la creía enamorada de otro. Este rival no habría podido resistir la más leve competencia con él, pero no quería revelar su superioridad porque creía que con ello haría desgraciada a la mujer adorada.

La cinta ha sido tomada en medio de primorosos paisajes del Norte de Estados Unidos y Canadá, en los inmensos bosques donde los pinos centenarios parece que quisieran servir de unión entre la tierra en que se hunden sus raíces y el cielo que parece próximo a su copa.

"El combate" se estrenará el Martes en los teatros Setiembre y O'Higgins.

PROXIMAMENTE: "EL DIFUNTO MATIAS PASCAL", POR VAN MOSJOUSKINE EN EL VICTORIA

Un interés inusitado se advierte en nuestro público ante el próximo estreno de "El Difunto Matías Pascal", fijado para el Martes próximo en el Teatro Victoria. La vibrante novela de Pirandello ha sido realizada por la Albatros Film, en forma tan perfecta, que todos los juicios críticos extranjeros coinciden en señalar esta producción como uno de los triunfos más notables del arte mudo.

El difícil rol de Matías Pascal, ese hombre soñador que deseaba evitar en su vida todas esas pequeñeces que enturbian la vida diaria, ha encontrado en el gran actor ruso Ivan Mosjoukine, su perfecto realizador. Nadie como él ha podido personificar con mayor relieve el tipo enormemente complicado que creara el genio versátil de Luis Pirandello. Su trabajo pasará sin duda, a la historia del cine como una de las más bellas creaciones de la pantalla.

"El Difunto Matías Pascal", se estrenará el Martes próximo.

FRANKLIN

Hoy se estrena en el simpático Teatro Franklin la segunda función de la apasionante seria "El bombero heroico".

Terminará el espectáculo con "El jinete relámpago, una de las más emocionantes creaciones de Harry Carey (Cayena).

AVENIDA — HOY — MINERVA

VICUÑA MACKENNA N. 624 — S. PABLO ESQ. CHACABUCO

(Cía. CINEM. ITALO - CHILENA)

Estreno de la tierna producción Gaumont, según la novela de PIERRE LOTI:

EL PESCADOR DE ISLANDIA

Creación de la bella actriz rusa

SANDRA MILOWANOFF

Programa doble. Estreno de la 1.a función de la apasionante serie "Universal"

"EL BOMBERO HEROICO"

Por el famoso actor HERBERT RAWLINSON. Además, la vibrante novela pasional

"La Fuerza del Destino"

Por la famosa estrella latina ITALIA MANZINI

O'Higgins

San Pablo y Cumming

HOY

$ 1.50 PLATEA

Programa monstruo

EL ULTIMO SOPLO

Super FOX de aventuras

Además:

Programa Cómico Universal

LUNES:

LES HARTHURS

"LA DIOSA VERDE" EN EL ALHAMBRA Y CINEMA STAR

Estos concurridos teatros que atraen numeroso público por sus excelentes orquestas y las comodidades que brindan a sus clientes, estrenarán hoy la grandiosa película titulada "La Diosa Verde". Esta cinta es una novela que se desarrolla en la India y que ofrece grandes atractivos de vida pintoresca y de escenas originales y emocionantes. Su interpretación está a cargo de la linda actriz Alice Joyce y de los famosos actores David Powell y George Arliss.

MAÑANA EN EL IMPERIO: "RAFAGAS DE TENTACION"

Para sus funciones del próximo Domingo la Sala Imperio anuncia un estreno social de importancia extraordinaria. Se trata de "Ráfagas de tentación", sugestiva historia de amor que interpreta la linda creadora de tantas películas famosas Alleen Pringle, acompañada de los célebres galanes Norman Kerry y Huntley Gordon. "Ráfagas de tentación" es una película de ambiente absolutamente moderno. En ella se estudia el tipo femenino más avanzado y los conflictos a que lleva la vida moderna en sus múltiples aspectos de lujo y de vida mundana. Alleen Pringle se nos presenta como la gerente de una gran casa comercial. Es una gerente especialísima, cuya belleza es el principal acicate para que concurran a su oficina los principales comerciantes de la ciudad que, en gran parte, no se atreven a parecer descorteses y hacen negocios fabulosos que siempre se traducen en pérdida para el cliente. Norman Kerry y Huntley Gordon se muestran también como consumados galanes y un grupo de notables artistas completa el elenco de "Ráfagas de tentación"

LATORRE HOY ESPECIAL Y NOCHE **Bajo la Púrpura Cardenalicia**

YUNGAY CHILEAN CINEMA CORP. HOY ESPECIAL Y NOCHE **EL SACRIFICIO DE SU HONRA** CREACION DE SYLVIA BREAMER y FRANK MAYO

HOY
6.30 – 9.40

Sensacional Estreno de Arte
FOX PRESENTA EL INTENSO DRAMA PASIONAL DESARROLADO EN PINTORESCOS Y NOVEDOSOS AMBIENTES

CARNE DE MAR

Vibrante producción interpretada por
EUGENIO O'BRIEN y BILLIE DOVE
Visiones submarinas tomadas en forma admirable por el procedimiento de los hermanos Williams.

TEATRO VICTORIA

MAÑANA: 3 Grandes Funciones
MATINEE INFANTIL con Programa Doble
SENDEROS AL PARAISO por R. Griffith
Aficionado al Cine
Comedia despampanante de Mack Sennet
Gualterio en Dificultades
Bufonada por Walter Hiers
Secciones Sociales
Richard Dix y Francis Howard
en la espiritual comedia:
GOLPE DE MUERTE

T. INDEPENDENCIA - HOY - El Trapero de París Y ART ACCORD EN Premio a la Honradez

ESPECIAL Y NOCHE, ARTE FRANCES —— VILMA BANKY Y JUAN ANGELO EN
PRINCIPAL - HOY - El Misterio del Hotel Potemkim – $ 3.

MAÑANA Max Linder
MATINEE, ESPECIAL Y NOCHE en EL REY del CIRCO

PASADO MAÑANA EN EL VICTORIA: "IDILIOS DE PRIMAVERA", POR HARRISON FORD, ETHEL SHANNON Y CLARA BOW

La New York Film Exchange presentará pasado mañana en el Victoria un estreno de gran importancia titulado "Idilios de Primavera". Es una delicada historia sentimental de hermoso argumento, muy fino, muy emotivo y encuadrado en ambientes distinguidos. La trama de la obra se desenvuelve en torno de un romance entre una aristocrática y orgullosa muchacha y el hijo de su jardinero.

Artistas como Harrison Ford, simpático y elegante galán, Ethel Shannon, bella y distinguida actriz y Clara Bow, notable intérprete, de ingenua, tienen a su cargo los roles principales y hacen un trabajo que da enormes valores a la producción.

Esta obra, de la New York Film Exchange, se estrena el Lunes próximo en el Victoria.

"REYES, PRINCESAS Y PAYASOS", EL PROXIMO MIERCOLES EN LA SALA IMPERIO

Como se ha venido anunciando, el próximo Miércoles se estrenará en la Sala Imperio la más grande película francesa del último tiempo "Reyes, Princesas y Payasos", cinta comparable en calidad a "Koenigsmark", "La Atlántida", "La Rueda", etc., pues reune elementos únicos en interpretación, argumento y mise en scene. Juan José Frappa, autor de la novela "La princesse aux clowns", de la cual es tomada esta película, es un autor que goza entre nosotros de gran renombre, principalmente por su libro "Bajo la mirada de los dioses", sobradamente conocido de toda persona culta. "La princesse aux clowns" es una novela que se ha adaptado maravillosamente al género cinematográfico. Su intriga tiene humanidad y fantasía al mismo tiempo. El alma de un gran artista ha vaciado en ella su ternura y su ensueño. Los intérpretes son Payasos Reyes, es decir, dos tipos opuestos de humanidad que llegan a confundirse en uno, al conjuro del amor y del dolor.

Los intérpretes, como ya se ha dicho, son la adorable Huguette Duflos, artista muy admirada por su belleza y su talento y el arrogante y simpático Charles de Roch, quien ha encarnado maravillosamente el personaje príncipe-clown.

EN EL AVENIDA MATTA, "CORAZONES TORTURADOS", Y "POR SU PATRIA", EN ESPECIAL Y NOCHE

El Avenida Matta ofrece hoy dos colosales funciones, a base de un programa extraordinario compuesto de dos películas de mérito sobresalientes: "Corazones todtuados" y "Por su patria".

"Corazones torturados" es una conmovedora novela de amor, interpretada por Norma Talmadge, y secundada por Eugenio O'Brien.

"Por su amor y por su patria" es una soberbia producción Fox que reproduce episodios de la época más emocionante en la historia de los Estados Unidos, entrelazados con un apasionante tema de amor.

EN EL MINERVA "EL BOMBERO HEROICO" Y "LA FUERZA DEL DESTINO", POR ITALIA MANZINI

Un atrayente programa doble, social y de aventuras, presenta esta concurrida sala en sus funciones de hoy. Estrena la última creación dramática de la famosa estrella latina, Italia Almirante Manzini, titulada "La fuerza del destino", obra de vibrante corte pasional y de gran fuerza emotiva, desarrollada en los más bellos parajes de Italia.

A continuación presenta la primera jornada de la sensacional producción de aventuras bomberiles, titulada "El bombero heroico", film que interpreta el conocido actor Herbert Rawlinson.

"EL PESCADOR DE ISLANDIA" EN EL AVENIDA

Una de las más conocidas novelas de Pierre Loti llevada a la pantalla con singular acierto por la manufactura Gaumont, es la obra elegida por esta sala para hacer sus funciones de hoy. Nos referimos a "El pescador de Islandia". Interpretan los papeles principales Charles Vanel y Sandra Milowanoff.

INDEPENDENCIA

"El trapero de París", que ha sido uno de los mayores éxitos de la temporada, se reprisa hoy en las dos funciones del Teatro Independencia. Terminará la función con la emocionante comedia dramática titulada "El premio a la honradez", creación de Art Accord.

ROGELIO UGARTE

Este concurrido teatro desarrolla hoy un programa de grandes atracciones. Se dará la hermosa comedia de aventuras, creación del valiente actor Jack Hoxie, titulada: "Una tragedia por celos". En seguida subirá a la pantalla la intensa producción dramática de Ricardo Cortés y Bebe Daniels, "Nobleza obliga", por último un interesante acto de variedades.

TEATRO DE LA COMEDIA

EMPRESA ERNESTO BOUQUET
Compañía de Operetas SOLER.VELA
HOY — SABADO 19 — HOY
Vermouth a las 6. Sétima representación de la preciosa opereta de Franz Lehar:
FRASQUITA
Noche, a las 9.30. Notable reprise:
LA DANZA DE LAS LIBELULAS
Gran éxito de esta Compañía.
Mañana, tres funciones escogidas.

TEATRO SANTIAGO

EMPRESA ERNESTO BOUQUET
Compañía Argentina de Comedias HERMINIO YACUCCI
HOY — SABADO 19 — HOY
Vermouth a las 6.15. La bonita comedia:
AIRES DE MI TIERRA
Noche, a las 9.30. Grandioso estreno:
GIACOMO
de Discépolo y Darosa.
Mañana, tres grandes funciones. Próxima semana, función en honor de **Herminio Yacucci**. Notable programa. Estreno y variedades.

No son los jueces, sino la policía la que no coopera

EN LA CAMPAÑA EN CONTRA DE LOS JUEGOS DE AZAR"

DICE LA CORTE SUPREMA EN UN INFORME ACERCA DE UN DENUNCIO HECHO POR LA POLICIA DE VALPARAISO

El Ministerio del Interior ha recibido un oficio del de Justicia, transcribiendo el informe evacuado por la Corte Suprema acerca de la presentación hecha por la policía de Valparaíso, en la que se denunciaba la falta de cooperación de los jueces letrados de la jurisdicción de la Corte de Apelaciones de ese puerto, en la campaña emprendida en contra de los juegos de azar.

Para considerar el asunto la Corte Suprema ha tenido presente los antecedentes recogidos por el Tribunal de Apelaciones de Valparaíso, y dice textualmente:

"Según esos informes, aparece no ha existido la falta de cooperación de que se queja la policía de Valparaíso, que muchas de las órdenes de allanamientos expedidas en contra de los sitios o locales denunciados como centros de juego de azar se encuentran en poder de ella, y aún más: que hubo ocasiones en que su cumplimiento demoraba o eran devueltas sin resultado."

Llama especialmente la atención el caso a que se refiere el juez letrado de Limache, sobre el allanuamiento de la ruleta del Hotel Colón, donde aparece de manifiesto la falta absoluta de cooperación de la policía para practicar aquella diligencia.

"Otro tanto puede decirse del contenido del informe del juez del tercer Juzgado del Crimen de Valparaíso, el cual despachó nueve órdenes de allanamiento sin obtenerse hasta ahora ni siquiera la devolución de ellas o el conocimiento de los resultados que hubieren dado.

"Al imponerse US. de los antecedentes podrá US. formarse el concepto de que no es exacto el hecho de falta de cooperación de los jueces letrados de aquella jurisdicción y que, por el contrario, todos los denuncios hechos han sido oportunamente considerados y tramitados y si los resultados que motivan la nota de la policía no son mejores, no se debe ello seguramente a deficiencias, omisiones u otros actos imputables a los jueces correspondientes, sino a otras autoridades o reparticiones y por causas que este Tribunal no conoce."

La primera reunión cultural del Centro Liceo Barros Borgoño

Hoy, a las 9 P. M., se efectuará en la Escuela Normal de Niñas N.o 3, una interesante velada literario-musical organizada por el Centro "Liceo Barros Borgoño".

Con esta reunión se inicia el ciclo de conferencias que lleva a cabo todos los años esa institución.

La conferencia de hoy estará a cargo del conocido educacionista señor Julio Chávez, quien disertará sobre "Educación del obrero" y otros aspectos del problema educacional.

La parte teatral del programa consta de varios números de canto, declamación y variedades.

La entraad es gratuita y podrán asistir a ella todas les personas que se interesen por estos asuntos.

En el Círculo Israelita

SE EFECTUARA HOY UNA VELADA CULTURAL

Auspiciada por la Dirección de la Revista "Nosotros", hoy, a las 9.30 P. M. se efectuará una velada cultural en los salones del Círculo Israelita.

El doctor Isaac Vaisman dará una conferencia sobre "La psicología de las pasiones". Habrá, además, algunos interesantes números de música y declamación.

La entrada es gratuita.

En caso de lluvia se suspenderá la velada.

DISCOS NUEVOS
PASE UD. A OIRLOS

VALENCIA . . . (Gran actualidad)	ONE STEF
FEA . . . . . (Premio B. Aires)	TANGO
CICATRICES . . .	TANGO
LUCHITA . . .	SHIMMY
LA MUJER DEL TORERO	PASO DOBLE
YO TE BENDIGO	TANGO
POR ULTIMA VEZ	TANGO
LANGOSTA	TANGO
CAMINITO DEL TALLER	TANGO
AMIGASO	TANGO
OH, KATARINA	SHIMMY
MANON	SHIMMY
MARCHETA	SHIMMY
NOCHES EN EL BOSQUE	HERMOSO SHIMMY
JULIAN	TANGO
GALLEGUITA	TANGO
MARGARITA	SHIMMY

Y MUCHOS OTROS DE GRAN ACTUALIDAD
CASA CESAR RAU
AHUMADA 31
Discos Americanos "GENNETT" de gran sonoridad.

C U L T O

LA CONFERENCIA PUBLICA DE HOY DEL PADRE FACCHINETTI

SE EFECTUARA EN EL TEATRO DE LOS PADRES FRANCESES A LAS 6.30 P. M.

El distinguido orador y escritor italiano Rvdo. Padre Vittorino Facchinetti dará hoy, a las 6 P. M. la primera conferencia pública del ciclo de tres que ha fijado para Santiago.

Una comisión de distinguidas personalidades de nuestro mundo social y político ha firmado las invitaciones especiales que se han repartido en la capital para esta conferencia que tanto interés ha logrado despertar en todas partes.

Presentará al distinguido orador sagrado el señor Carlos Silva Vildósola. La conferencia será amenizada con números de músima que ejecutará la banda de los Salesianos.

La primera conferencia del Padre Facchinetti versará sobre San Francisco de Asís. El tema fijado para hoy es el siguiente: "De caballero a apóstol", cuyo sumario dice así: "Infancia, Juventud, Hazañas Militares y Caballerescas, La Conversión de San Francisco y fundación de las familias franciscanas, Su viaje a Oriente y piadosa visita al país de Jesús".

UNA EXPOSICION DE OBRAS FRANCISCANAS

Desde ayer las vitrinas de la Casa Gatch y Chaves lucen una artística alegoría de San Francisco de Asís y están en exposición todas las obras franciscanas. Esta exposición ha logrado llamar la atención con motivo de la proximidad de la celebración del VII Centenario de la muerte del Pobrecillo de Asís y la presencia en Santiago del Padre Vittorino Facchinetti.

MAÑANA SE CELEBRARA EL DIA EUCARISTICO NACIONAL

Mañana se celebrará en la capital el Día Eucarístico Nacional con diversos actos religiosos en que participarán todos los católicos de Santiago.

En la mañana a las 8.30 habrá comunión general en las siguientes iglesias: Basílica de la Merced, Votivo Nacional, Iglesia de las Agustinas y Gratitud Nacional.

El Arzobispo de Santiago se ha dirigido a los fieles de su Arquidiócesis para que concurran a esta comunión en las citadas iglesias. Además todas las iglesias de Santiago darán comunión a la misma hora.

En la tarde, a las 3 se efectuará la gran procesión que saldrá desde el Templo Votivo Nacional en dirección a la Iglesia Metropolitana.

Pondrá fin a estos actos la gran asamblea eucarística que tendrá lugar a las 6 de la tarde en el Teatro de los Padres Franceses.

ASOCIACION DE LOS SAGRADOS CORAZONES DE JESUS Y DE MARIA.— DELICIAS 2062 (COLEGIO DE LOS SS. CC.)

El P. Director recuerda a los socios que el Domingo 20 del presente se realizará el Día Eucarístico en toda la República para unirse al magno Congreso Eucarístico Internacional de Chicago y les reitera la invitación para que se sirvan asistir especialmente a la procesión del Santísimo, a las 2 1|2 P. M., que saldrá de la Iglesia de los Sacramentinos, calle Arturo Prat y a la asamblea eucarística, a las 6 P. M., que se efectuará en el salón de honor de los Sagrados Corazones, calle Campo de Marte.

EL 2.º CENTENARIO DE LA CANONIZACION DE SAN LUIS GONZAGA

El 21 del presente celebran los católicos de todo el mundo el II Centenario de la Canonización de San Luis Gonzaga. Con este motivo los católicos chilenos se aprestan también para conmemorar dignamente este centenario.

La comisión especial que tiene a su cargo los actos religiosos conmemorativos ha elaborado un interesante programa de conferencias que tendrán lugar en la Iglesia de San Ignacio entre los días 21 y 27 de Junio. Oportunamente daremos detalles sobre estas conferencias que han logrado despertar interés en los círculos católicos.

LA COLECTA EN LAS IGLESIAS PARA FORMAR "EL DINERO DE SAN PEDRO"

El Obispo Auxiliar de Santiago, Monseñor Antonio Castro, por mandato del Arzobispo Monseñor Crescente Errázuriz ha lanzado la siguiente circular que dice relación con la colecta anual de las iglesias para reunir "el dinero de San Pedro":

"En todas las Iglesias del Mundo Católico se hará el día de San Pedro y San Pablo, la colecta, que forma el dinero de San Pedro, es decir, el dinero de que el Santo Padre se sirve para ayudar a fuertes gastos que tiene como jefe de la Iglesia Universal.

Nosotros no nos debemos dejar de vencer en generosidad con el Sumo Pontífice, y aunque sea modesto nuestro óbolo, demos, cada cual inspirados en el sentimiento de que ayudamos a nuestro Padre.

Por tanto, los señores curas y rectores de Iglesias, sírvanse preparar debidamente dicha colecta, anunciándola en las misas del Domingo anterior a la fiesta, hablándo ese día en las predicaciones de las diferentes misas y formando comisiones que se encarguen junto con ellos de recolectar las limosnas.

Rogamos a las comunidades de uno y otro sexo, de ayudar con sus influencias y con su celo al mejor éxito de esta colecta.—**Antonio Castro**, Obispo tit. de Lycópolis y auxiliar de Santiago.—**Manuel Larraín V.**, secretario".

Sobre turnos del personal femenino postal

Con relación a la salida del personal femenino del Correo a hora avanzada, una persona interiorizada en la organización de la Oficina Principal de esta ciudad, nos hizo las siguientes observaciones:

"En general, en los días ordinarios el personal no permanece en las oficinas sino siete horas y siete horas y media, respectivamente, en caad turno en que se encuentra dividido el personal. Como se ve, no es exigir de este personal una exageración, ya que ninguno de los turnos alcanza siquiera a las ocho horas reglamentarias de trabajo.

"Por otra parte, no cabe argumentar que se excluya al personal femenino de obligaciones que emanan de la buena ejecución del servicio mismo, y se le reemplace por personal masculino, pues por desgracia el porcentaje considerable del primero apenas si permite disponer del personal masculino necesario para las labores nocturnas (desde las 10 y media de la noche hasta la mañana siguiente) y para aquéllas que requieren el desarrollo de esfuerzo físico, que abundan en el servicio postal.

"Desde tiempo inmemorial el personal femenino del Correo Central se ha retirado de la oficina a las 9 de la noche y en los turnos actuales la hora de salida queda determinada por el término de las labores diarias, más o menos a las 9 de la noche, o sea a la hora acostumbrada.

"La hora de salida se posterga únicamente en los días de atraso en la llegada de combinación (correspondencia vía Andes de los países del Atlántico y Europa), en que es preciso dejar lo más pronto posible a disposición del público la correspondencia que se recibe. Se cumple, pues, en estos casos excepcionales con una costumbre establecida desde tiempo ha en el Correo Central, de que el personal femenino sólo se retire de la oficina cuando las labores han terminado. Y hay todavía más: aún en estos casos excepcionales se ha autorizado a los jefes respectivos para que dispongan que el personal femenino que vive en barrios alejados de la oficina, permanezca hasta las... dad se retire de la oficina, permaneciendo en ella únicamente aquellas empleadas que viven en barrios cercanos, las cuales deben permanecer en la oficina hasta que terminen su trabajo o, en último término, hasta las 10.30 de la noche, si esto no ha sucedido todavía."

DUCACION

EL PRIMER CURSO DE CINEMATOGRAFIA ESCOLAR QUE FUNCIONA EN NUESTRO PAIS

ESTA A CARGO DEL PROFESOR DON JOSE PINOCHET LE-BRUN.— UNA VISITA INTERESANTE

La Dirección de Educación Primaria ha tenido la feliz inspiración de abrir un Curso de Cinematografía Escolar en la Escuela Normal "José Abelardo Núñez", para maestros en actual ejercicio en los distintos distritos escolares de Santiago.

Se trata de un curso esencialmente práctico, en que los alumnos hacen su aprendizaje por medio del manejo personal de cada uno de los diversos aparatos de proyección, tanto de vistas fijas como animadas, de que el señor Director de Educación Primaria ha provisto a este interesante curso.

El señor Darío Salas, está vivamente empeñado en dotar a las escuelas de estos modernos materiales de enseñanza, y en aplicar en la más amplia forma que sea posible, la enseñanza y educación por medio del empleo del cinematógrafo y de la proyección fija. Y como el manejo de estos aparatos y su conveniente aplicación, así como la técnica pedagógica de la enseñanza por medio de la película, exigen una especial preparación de los maestros, ha considerado indispensable el funcionamiento de un curso práctico y teórico para dar a los maestros una preparación adecuada al respecto.

Era difícil encontrar la persona que tuviera la dirección de este curso, pues no bastaba un simple práctico, que conociera los aparatos, ni un profesor de física que conociera la teoría de los instrumentos, ni sólo un educador que estuviera al tanto de la técnica moderna de esta novísima forma de enseñanza.

Era indispensable un hombre que reuniera en sí esas tres características: que fuera un profesor de física, que fuera un práctico en el conocimiento y manejo de los aparatos de proyección y a la vez un verdadero educador, que supiera dar las normas para el adecuado aprovechamiento de estos medios de enseñanza que, bien utilizados, son de valor inapreciable.

La persona escogida para la dirección de este curso, don José Pinochet Le-Brun, reune todas esas condiciones, de donde ha resultado que el curso de Cinematografía Escolar que está haciendo por grupos sucesivos de maestros, esté resultando un éxito completo.

El plan de trabajo que ha estado desarrollando el señor Pinochet consiste en el estudio y manejo práctico de los siguientes aparatos:

Linternas de proyecciones fijas dispositivas.

El Episcopio para proyecciones de cuerpos opacos.

El epidiascopio (combinación de diascopio y episcopio).

El cinematógrafo manual con lámpara de incandescencia.

El cinematógrafo para sala de espectáculos, con lámpara de arco.

La linterna Universal, de proyecciones dispositivas, cuerpos opacos y preparaciones micrócópicas.

La cámara filmadora.

Estos estudios los hacen los alumnos de este curso mediante el manejo práctico de cada uno de estos aparatos, bajo la dirección del señor Pinochet.

Además estudian, también en forma práctica, las instalaciones de resistencias, de lámparas de incandescencia y de arco, en serie y derivación; las unidades eléctricas; la determinación de los consumos de energía; la formación de imágenes en los lentes y los espejos, y todos los conocimientos teóricos que la práctica en el manejo de los aparatos va haciendo necesarios.

Una visita a este curso produce la impresión más interesante, pues las tres salas en que funciona constituyen un verdadero taller en que cada discípulo trabaja con empeño y actividad admirables, recurriendo el profesor para la satisfación de sus dudas, pero adquiriendo su verdadera preparación por medio de su experimentación personal.

Llama la atención el perfecto estado en que se mantienen los valiosos aparatos que tiene a su cargo el señor Pinochet, a pesar del constante trabajo a que se encuentran sometidos.

Sorprende también, el vivo interés que manifiestan los maestros y maestras que siguen este curso, los que asisten no sólo durante las mañanas, en que la asistencia es obligatoria, sino frecuentemente también en la tarde y en la noche.

Este curso de Cinematografía Escolar constituye un gran progreso en el servicio de Educación Primaria y Normal.

ACTIVIDADES DE LA ASOCIACION DE PROFESORES.—Curso de perfeccionamiento.—En la tarde de ayer el doctor Gandulfo siguió dictando su curso de Higiene Sexual. Trató sobre la forma del espermatozoide, las células de Sertoli y la antomía del aparato genital femenino.

La clase de hoy.—Hoy, a las 6 P. M., el señor Yáñez hará clase de Biología.

La clase de mañana en la Escuela de Medicina.—Mañana, a las 11 A. M., el doctor Alonso hará clase práctica en la Escuela de Medicina. Tratará del aparato genital femenino sobre su cadáver. La entrada es por la calle Panteón.

Junta Ejecutiva.—Hoy, a las 5.30 P. M., celebrará sesión para tratar sobre el movimiento de Reconstrucción Educacional y diversos asuntos de gran interés, como la rebaja y el atraso en el pago de los sueldos.

Reunión social.—El Domingo, de 5 a 8 P. M. habrá reunión social dedicada a los socios y sus relaciones. Amenizará la reunión una buena orquesta.

CIGARRILLOS CABECEADOS
ORO
M R
PAPEL MAIZ
CORRIENTES 20 cts
ESPECIALES 40 cts

Si su Estómago le Atormenta

es necesario averiguar la causa de su afección. La mayoría de los tormentos digestivos son debidos a un exceso de acidez en el jugo gástrico. Este exceso de acidez es la causa de las acedías, sensaciones agrias, flatulencias, vómitos y una infinidad de molestias derivadas de una mala digestión. Tome usted media cucharadita de las de café de Magnesia Bisurada en un poco de agua después de cada comida y logrará usted una cura segura y rápida. La Magnesia Bisurada neutraliza los efectos perjudiciales de un exceso de acidez y regulariza las funciones del aparato digestivo. La Magnesia Bisurada suaviza los tejidos irritados del estómago y asegura una digestión normal, sin molestias ni dolor. La Magnesia Bisurada se halla de venta en todas las farmacias.

Los médicos recomiendan la Magnesia Bisurada.

Base: Magnesia y bismuto.

SASTRE
Cortador de 1.a clase
Se exige amplia competencia y experiencia comprobada en las mejores Sastrerías de Santiago.
Sólo por escrito:
CASILLA 4739

Almorranas (Hemorroides)
requieren un tratamiento cuidadoso. El UNGUENTO PAZO es el remedio más eficaz que se conoce hasta el día para el tratamiento de las Almorranas simples, sangrantes, con picazón o externas. Una o dos cajitas bastan. La firma de E. W. GROVE se halla en cada cajita.
Alcanfor 1.58 Gramo Zincóxido 1.44 Gramo
Acido fénico 0.79 " Cosmolina 23.23 "
Bálsamo de Perú..1.31 Gramo.

MOLINO
COMPRO O ARRIENDO
CASILLA 1574

LABORATORIO CLINICO
Del doctor Héctor Corona T.
DELICIAS 938, FRENTE A AHUMADA
Exámenes de orina, sangre, jugo gástrico, etc. Diagnóstico de la sífilis, blenorragia, tuberculosis, etc., por los procedimientos más modernos.
Autovacunas
ABIERTO TODO EL DIA

LA SCANAS
DESAPARECEN PARA SIEMPRE USANDO
Berguria
Se atiende en Moneda 875, de 9 A. M. a 7 P. M.
TELEFONO 882 — CASILLA 2426
A Base Vegetal.—Decoc. de Cusi Cusi, Decoc. de Hausu huichin.

POR LA MONEDA

El Ministro de México, Excmo. señor Hay, visitó ayer al Presidente de la República, con quien departió breves momentos. El distinguido diplomático anunció al Primer Magistrado de la Nación, la entrega de una carta autógrafa del Presidente de México, Excmo. señor Calles.

El ex-Canciller don Jorge Matte Gormaz, estuvo también en la Presidencia, conversando con el señor Figueroa Larraín. Según nuestras informaciones, en esta reunión se trató sobre las últimas incidencias relacionadas con la cuestión del Norte.

El Jefe de la Brigada Combinada de Tacna, General don Carlos Fernández Pradel, pasó a presentar sus respetos al Presidente de la República, en las últimas horas de la tarde de ayer. El General Fernández, aprovechó la oportunidad, para imponer a S. E. de algunos antecedentes relacionados con las provincias de su jurisdicción militar.

El Cónsul de Chile en Noruega, don Francisco Madrid, ha enviado a la Cancillería un extenso informe relacionado con un aparato que se ha inventado en ese país y que sirve para hacer un completo servicio de pesca. El señor Madrid recomienda la contratación de un técnico para que se traslade a Chile, a fin de que se utilice ese aparato.

El Ministerio de Relaciones Exteriores ha hecho llegar al Ministro de Bolivia, el Reglamento últimamente dictado sobre venta de opio y otros alcaloides en nuestro país.

Don Luis Izquierdo Valdés ha sido nombrado por el Ministerio de Relaciones, Agregado Comercial ad-honorem, de Chile en Cuba.

El Encargado de Negocios de Gran Bretaña, ha consultado al Ministerio de Relaciones, respecto de cuáles son los aniversarios patrios en que se deben hacer disparos como homenaje a esas efemérides.

El Ministro de Hacienda, don Jorge Silva Somarriva, experimentó una ligera mejoría durante el día de ayer. El despacho lo llevó a su casa el Sub-Secretario don Rodrigo Sánchez.

ACUERDOS DE LA JUNTA DE VECINOS

LOS MATERIALES EXCLUIDOS DEL SERVICIO DEL PARQUE COUSIÑO DEBERAN SER VENDIDOS EN SUBASTA PUBLICA

Ayer celebró sesión la Junta de Vecinos bajo la presidencia del Intendente Municipal, señor Phillips y con asistencia de los señores Viada, Salas, Zamudio, Corbalán, Abarca, Echeverría y Avendaño.

Leída y aprobada el acta de la sesión anterior, el señor Avendaño pidió el acuerdo de la Junta para celebrar sesiones especiales de comité a fin de tratar de diversos asuntos de interés.

Se refirió también a la situación de la no entrada a la ciudad de los tranvías Los Leones y Ñuñoa y lo que pasa actualmente con los que lo hacen. Este asunto, dijo, debía considerarlo de preferencia la Junta.

La indicación del señor Avendaño, tendiente a la reincorporación como empleado municipal del ex-administrador del Matadero, doctor señor Poupin, fué rechazada.

Fué aprobado el informe de la Comisión de Arbitrios que dice que en lo sucesivo todos los materiales excluidos del servicio del Parque Cousiño, ya sean muebles, materiales, herramientas o árboles serán vendidos en subasta pública, debiendo ingresar los fondos a arcas municipales.

Se aprobó la petición de los vecinos de la primera cuadra de la calle San Diego, informada favorablemente por la comisión respectiva, destinada a regularizar el ancho de esa calzada.

Fué aprobado el trazado de apertura de la calle de Santa Elena, entre Diez de Julio y Santa Isabel.

La proposición del señor Echeverría para que el boletero del Teatro Municipal sea empleado municipal, después de un corto debate, se acordó pasarla a Comisión a fin de que fije el sueldo que debería asignarse a este nuevo cargo.

Oído el informe respectivo, la Junta acordó suspender la patente para el expendio de bebidas alcohólicas y fermentadas al negocio de doña Inés Irarrázaval, situado en la calle Eyzaguirre, próximo a San Diego, en vista de que este establecimiento ha infringido repetidas veces terminantes disposiciones de la ley respectiva, lo que faculta a la Junta para adoptar una medida semejante.

Por petición del señor Vicuña Subercaseaux se acordó modificar un artículo del reglamento de teatros que quedará en la siguiente forma: "Se deberá anunciar con un día de anticipación a la venta de las localidades, toda película que no sea apta para niños menores de quince años".

Finalmente la Junta despachó otros asuntos de carácter interno.

Colonias Agrícolas en los terrenos regados por los Canales del Sur

El Ministro de Agricultura estudia actualmente la posibilidad de formar colonias agrícolas en los terrenos regados por los canales del Maule, Melado y Laja.

Con tal objeto el señor Larraín se ha dirigido al Ministro de Obras Públicas solicitando que se le encomiende a la Dirección General de Regadío, asesorada por ingenieros agrónomos, los estudios de todos aquellos terrenos para el objeto indicado.

Según se nos ha informado, estas colonias agrícolas se establecerán en aquellos terrenos que no puedan ser cultivados por sus propietarios y para cuyo objeto el Estado los adquiriría, vendiéndolos en pequeños lotes.

Que las contribuciones agrícolas se paguen

EN UNA SOLA FECHA Y EN UNA MISMA OFICINA SE SOLICITA DEL MINISTERIO DE HACIENDA

En múltiples ocasiones, los agricultores del país se han dirigido al Gobierno manifestando los inconvenientes de toda clase que significan para ellos el pago de las diferentes contribuciones en fechas distintas y en lugares diversos, ocurriendo, en algunas ocasiones, que éstas deben pagarse en pueblos que están unos de otros a considerable distancia.

La Sociedad Agrícola del Sur, se ha dirigido al Ministerio del ramo en tal sentido, haciéndole ver los inconvenientes que en tales condiciones—dice—no es difícil que el agricultor incurra en mora en el pago de los impuestos.

El Consejo Directivo de la Sociedad, agrega, estima que el Supremo Gobierno debe arbitrar los medios de eliminar los inconvenientes anotados y a este efecto, se permite insinuar la idea de que en aquellas regiones donde no hay ciudades de importancia, se fije una fecha precisa en que deban pagarse todas las contribuciones que gravan a la agricultura y se indique, además, la oficina pública de un solo pueblo para efectuar dicha cancelación.

El Ministro señor Larraín, por su parte, envió ayer un oficio al de Hacienda, solicitando que se consideren las observaciones formuladas por aquella Sociedad Agrícola y se estudie el modo de subsanar todos aquellos inconvenientes.

Los Vistas de Aduana quedarán interinamente

Se encuentra listo el decreto del Ministerio de Hacienda, por medio del cual se establece que mientras se procede a nombrar el personal de Vistas de Aduana, que determina la ley 4066, de Mayo último, continuarán sirviendo esos puestos las mismas personas que están en la actualidad.

El servicio, de carácter interino, será reformado una vez que se dicte el decreto en que se haga los nombramientos definitivos de los Vistas de Aduana.

Pianos Alemanes
AL ALCANCE DE TODOS,
El Piano "Carl Hardtmann"
DE HERMOSO TONO Y FAMA MUNDIAL
SE OFRECE AHORA EN 20 MENSUALIDADES
UNICO AGENTE:
CESAR RAU - AHUMADA 31
VISITE LA CASA SIN COMPROMISO

SE VERIFICARAN EXPOSICIONES DE APICULTURA

EN SANTIAGO Y VALPARAISO

La Asociación Chilena de Apicultura ha solicitado de la Dirección General de Ferrocarriles del Estado, la rebaja del cincuenta por ciento (50%) que acuerda la Empresa en los fletes para los objetos que serán enviados desde el extranjero y de las diversas ciudades del país, a las exposiciones que en los meses de Agosto y Setiembre, se celebrarán en esta capital y en Valparaíso, respectivamente.

La Exposición patrocinada por la Sociedad Chilena de Apicultura consistirá en envases, maquinarias, implementos, artículos nacionales y extranjeros, y en general, todo lo que tenga relación con la industria apícola.

Se niega un permiso de carácter general a la Empresa de Alumbrado

El Intendente Municipal ha comunicado al Gerente de la Compañía Chilena de Electricidad, que de acuerdo con lo informado por el Departamento de Obras Municipales, no puede conceder un permiso de carácter general para la repavimentación de las partes deterioradas que deja en las aceras la instalación del nuevo servicio de alumbrado.

La Intendencia Municipal basa su negativa en la prohibición expresa del reglamento de pavimentación para estos casos.

Y. M. C. A.

Esta prestigiosa institución efectuará mañana Domingo por tren de 8 A. M., un paseo con las familias de los socios a San Gabriel para aprovechar de las nevadas y desarrollar un buen programa de patinaje.

Como en los años anteriores han inscrito sus nombres un buen número de socios, lo cual asegura un éxito a la excursión.

Los que deseen asistir pueden hacer reservar su pasaje hasta hoy Sábado.

CIGARRILLOS
MONTERREY
PRIMERA SELECCION
HABANA

EJERCITO Y ARMADA

NOTICIAS MILITARES

La Junta Calificadora de Méritos terminó los estudios de las calificaciones de los oficiales de Sanidad, Administración y de los tenientes y capitanes.

Es probable que hoy continúe con las calificaciones de los Mayores.

—Alumnos de la Escuela Militar han sido nombrados los señores Eduardo Muñoz Cortés Monroy y Oscar Silva Moyano.

—De baja fué dado el cadete efectivo de la Escuela Militar, don Víctor Esquivel Lanas.

—$ 36,865.90 se ha mandado pagar a los señores Braun y Blanchard por pasajes y fletes para el servicio del Ejército, durante los meses de Enero, Febrero y Marzo del presente año.

—El pabellón para los talleres de armadura de motores y aeroplanos construído para el Grupo Técnico de la Escuela de Aviación El Bosque, ha sido recibido provisoriamente por la comisión designada por el Ministerio de Guerra.

EL CONTROL DE LA CARNE PARA EL CONSUMO DE LAS TROPAS.—Estará a cargo de un veterinario del Ejército antes de salir del Matadero.—Respondiendo a una petición del comandante en jefe de la guarnición militar de Santiago, el Intendente Municipal le ha comunicado que ha dado las órdenes del caso para que un veterinario del Ejército examine la carne destinada al consumo de la tropa antes de salir del Matadero.

CRONICA POLICIAL

Y AQUELLOS ARTICULOS SEGUIAN DESCONOCIDO CAMINO

PERO UNA ACTIVA INVESTIGACION DESCUBRIO LA SUPERCHERIA

Una activa investigación llevada a cabo por el señor Lizama y su gente, ha permitido descubrir a los autores de un robo de cierta importancia que se estaba verificando en la Casa Costoya.

Uno de los empleados de menor categoría de ese establecimiento comercial se había dado el gusto de guardarse en los bolsillos cierta cantidad de servicios de comedor, los que seguían desconocido camino para los jefes de la Casa comercial que nos ocupa.

Y con razón, porque el citado empleado, cuando regresaba a su establecimiento, lo hacía sin los servicios de comedor que se había llevado antes de salir.

Cuando se sospechó de lo que estaba ocurriendo, se dió cuenta a la Sección de Seguridad, la que en el acto se hizo cargo de las investigaciones.

Primero el señor Lizama, después el señor Orellana y otros detectives descubrieron la "patota".

Se aprehendió al sujeto a quien se culpaba de esta sustracción, quien, severamente interrogado, no tuvo más remedio que confesar su delito y dar los nombres de sus cómplices.

En esta forma, no sólo se recuperaron las especies, sino que se aprehendió a la banda, la que está ya en poder de la justicia.

En Delicias, esquina de Molina fué víctima del Asalto

En la Alameda de las Delicias esquina de Molina fué asaltado don Luis Vergara García, por varios desconocidos.

Después que le propinaron varios golpes, lo despojaron de cuanto llevaba encima.

Una vez que la víctima se vió libre de sus asaltantes, se dirigió a la 8.ª comisaría, donde dió cuenta de la agresión de que había sido víctima.

El denunciante de este hecho tiene su domicilio en la calle de Bascuñán Guerrero N.º 1112.

La tragedia de la calle de Pinto

LA LABOR DE LA SECCION DE SEGURIDAD EN LAS INVESTIGACIONES.—QUEDAN INCOMUNICADOS EN LA CARCEL LOS DETENIDOS

En nuestra edición de ayer adelantamos algunas informaciones acerca del estado en que se encuentran las investigaciones que practica la Sección de Seguridad para descubrir al autor de la tragedia de la calle Pinto.

Un oficio indicando en detalle los trabajos realizados por la Sección de Seguridad fué remitido al juez del proceso, señor Erazo, a fin de que este magistrado se impusiera de las investigaciones hechas y también con el objeto de acallar ciertos rumores que corrían acerca de la tardanza en descubrir a los culpables de la tragedia.

La familia de la víctima y el público en general, se han sentido y con justa razón alarmados ante la impunidad de ese crimen que causó la más profunda impresión en los días en que fué descubierto, impresión que ha ido aumentando a medida que trascurre el tiempo en vista de la poca eficacia de las pesquisas.

Pero en esa exposición de que hablamos en un principio, la Sección de Seguridad descarta completamente los cargos que pueda hacérsele de desidia, ya que ha empezado y concluído todas aquellas diligencias que se creyeron en un momento eficaces y que después hubo de abandonar porque nada tenían de cierto.

Por otra parte, se atendieron también todas aquellas insinuaciones de la familia de la víctima y de las personas que seguían de cerca los acontecimientos, con los mismos resultados negativos.

Se ha hecho, pues, todo lo que se ha podido y no iba a ser la Sección de Seguridad la que quedara al margen de los rumores y la maledicencia pública.

El juzgado sumariante ha comprendido así la cosa y por eso ha dado amplias facultades a esta repartición policial para que prosiga las investigaciones hasta que se logre despejar la incógnita.

Dando cumplimiento a esas órdenes han sido detenidas algunas personas, sobre las cuales, según se nos ha manifestado en los círculos policiales, sólo existen sospechas de culpabilidad, pues cargos concretos aún no han podido ser establecidos.

El misterio continúa, pues, como en los primeros días y las detenciones de que hablamos, sólo son incidencias del proceso, pero que pueden dar luz más tarde en este trágico hecho.

El proceso y las investigaciones continúan con toda actividad, y sin embargo, aún no se puede decir que ya el misterio está descubierto. Son presunciones las que recaen sobre ciertas personas y para decir la última palabra hay que esperar aún el fallo de la justicia.

Por otra parte, los sindicados de culpables, continúan negando enérgicamente toda participación en el delito que se les imputa y sostienen su inocencia porfiadamente.

Y a fin de comprobar que nada tienen que ver con la tragedia de la calle de Pinto han encargado a conocidos abogados para que inicien sus defensas.

Sin embargo, el juez del crimen señor Erazo, en vista de los antecedentes acumulados en el proceso dispuso después de oír a los detenidos, su ingreso a la cárcel estrictamente incomunicados.

En Ñuñoa se quitó la vida

TRAGICO FIN DEL Sr FEDERICO SCHEMENEKE

En la calle de Prado, N.º 2042 se produjo ayer a mediodía un trágico acontecimiento.

El señor Federico Schemeneke, domiciliado en esa casa, se dió un balazo en la sien derecha matándose en el acto.

El hecho ocurrió en la comuna de Ñuñoa.

Este desgraciado suceso ha causado honda impresión.

El detective don Anselmo Montenegro hizo las investigaciones del caso.

UN PRINCIPIO DE INCENDIO EN ROSAS Y OTRO EN MACUL

$ 60,000 DE SEGUROS TENIA LA MERCERIA Y 50,000 LA RESIDENCIA PARTICULAR

En el día de ayer se dió cuenta al juzgado del crimen de turno de dos principios de incendio ocurridos en los siguientes sitios y que pudieron causar graves perjuicios sino es por la oportuna intervención de los moradores.

Uno de los amagos se produjo en la calle de las Rosas N.o 961 en un local ocupado por la Mercería de don Manuel Siegel Scheiner, y se cree que haya sido originado por un corta circuito.

Según las investigaciones hechas por la 1.a comisaría, los perjuicios no fueron de consideración.

Pero se estableció que la mercería tenía un seguro por $ 60,000.

La propiedad es de los señores Vega y Noriega y se ignora si tiene seguros y el monto.

—La 13.a comisaría dió cuenta también al juez del crimen de turno de un principio de incendio ocurrido en la Avenida de Macul N.o 252.

En la residencia del señor Octavio Larraín Alcalde se había producido también un corta circuito, pero tan pronto como fué notado, los moradores cortaron la corriente en el acto.

Gracias a esta medida se pudo evitar que el principio de incendio tomara mayores proporciones.

Por esta causa no se dió la alarma de incendio al Cuerpo de Bomberos.

La residencia del señor Larraín Alcalde tiene un seguro por la suma de $ 50,000 en las Compañías Alemana y Santiago.

En la tarde de ayer el juez inició los sumarios respectivos.

EL REPENTINO FIN DE CIRILO

ENCONTRO HOSPEDAJE CARITATIVO EN UNA CASA DE LA CALLE DE LOS PADRES, Y HASTA ALLI FUE EN SU BUSCA LA MUERTE

La muerte de Cirilo fué la de aquellos pobres parias que sin recursos y sin familia se cobijan bajo un alero que los proteja.

Se sintió mal, y los que lo tenían albergado dieron cuenta del caso a la policía, temiendo un desenlace fatal.

No estaban equivocados los que así creían, pues Cirilo sufría el mal de la muerte.

Poco antes había llegado a la casa ubicada en la calle de Los Padres, ubicada en la comuna de Ñuñoa, donde se le dió caritativo hospedaje.

Aquí supieron que se llamaba Cirilo, pero nadie averiguó los apellidos que forzosamente debía agregarle a su nombre, porque jamás tuvo oportunidad de manifestarlo.

Se contentaba con que le dijeran Cirilo.

Y Cirilo le decía todo el mundo.

Pero en uno de estos últimos días, el pobre Cirilo se sintió mal.

Los dueños de casa dieron aviso a la 13.ª comisaría, de la enfermedad de Cirilo, y pidieron que se le condujera a uno de los hospitales a fin de que le proporcionaran los auxilios médicos.

Pero una vez que llegó la ambulancia y cuando era trasladado al hospital, el pobre Cirilo murió.

Su cadáver fué trasladado en seguida a la Morgue.

Este fué, pues, el desgraciado fin de Cirilo, hecho del que se dió cuenta a la justicia ordinaria en el día de ayer, por la comisaría respectiva.

Un accidente en Morandé, esquina de San Pablo

De la calle de Morandé esquina de San Pablo, fué remitido a la Asistencia Pública, don Florencio Contreras Bugueño, que presentaba graves contusiones en el cuerpo.

En ese sitio había sido atropellado por el camión 6229, gobernado por José Vásquez López.

La policía, después de enviar a la víctima a la Asistencia Pública, aprehendió al chauffeur que gobernaba el camión causante del accidente.

Crema JAVA
de BOURJOIS
28 Place Vendôme Rue de la Paix PARIS
Casilla 1495 — VALPARAISO — O'Higgins 72-76
El Frasco $ 4.=
DESPUES DE USAR CREMA JAVA
USE POLVOS JAVA

CRÈME DE JAVA
A BOURJOIS

Productos NESTLE
"LECHE CONDENSADA" Nestlé, "Lechera", cajón de 48 latas.
"HARINA LACTEADA" Nestlé, cajón de 50 latas.
"LECHE MALTEADA", Nestlé, cajas de 25 libras.
"LACTOGENO". Alimento para niños. Nestlé, cajón de 24 latas.
—: AGENTES :—
Duncan, Fox & Cía.
SANTIAGO

Góndola "REPUBLIC"
TIPO BUS
SE VENDE DE OCASION
VERLA EN:
VICUNA MACKENNA 620
TRATAR:
HUERFANOS 1129-1133
19—J

Grandiosa Oferta!
PARAGUAS rica clase, cada uno, a. . . . . . $ 12.00
BUFANDAS lana inglesa, tejidas, cada una a. . 7.00
Casa Fratelli Castagneto
ALAMEDA ESQUINA SAN MARTIN

FERROCARRILES DEL ESTADO

N.o 36).—SUSPENSION DEL MOVIMIENTO DE TRENES ENTRE LARRAIN ALCALDE Y PICHILEMU

En atención al mal estado de la vía, producido por las últimas lluvias, y a no haberse recibido aún la Empresa del sector de Larraín Alcalde a Pichilemu, queda suspendido hasta nuevo aviso el servicio provisional de trenes que se hacía entre esos puntos.

EL DIRECTOR GENERAL.

REPUESTOS PARA LOCOMOTORAS, COCHES Y CARROS GRUPO 33

Se pone en conocimiento de los interesados que la Empresa aceptará, además de los tipos indicados en los ítem 297 y 298 del Grupo 33, ruedas para carros de otras características, las que se pueden consultar en la Sección Pruebas del Departamento de Materiales.

Avisos Temporales de Tarifas

Se avisa al público que a partir [illegible] 21 del actual y por el plazo de dos meses, susceptibles de prorrogarse, se pondrán en vigencia las siguientes tarifas rebajadas en el Ferrocarril Central:

1.o La T. E. N.o 1, a los transportes por carro completo de maderas en bruto de 7.a categoría, carbones minerales livianos y carboncillo, que se efectúen a distancias iguales o superiores a 300 kilómetros.

2.o Una rebaja de 10 por ciento a los transportes por carro completo de maderas nacionales en bruto y elaboradas de categoría superior a la 7.a y a los carbones minerales pesados, que se efectúen a distancias iguales o superiores a 300 kilómetros.

9.o Otra rebaja de 10 por ciento a los transportes por carro completo de carbón de espino que se efectúen a distancias inferiores a 900 kilómetros.

4.o La T. E. N.o 1, a los transportes por carro completo de carbones vegetales no especificados y de leña blanca y de espino, que se efectúen a distancias inferiores a 900 kilómetros.

EL JEFE DEL DEPARTAMENTO DE TRANSPORTES.

CAMARA DE SENADORES

SESION 18 ORDINARIA EN 18 DE JUNIO DE 1926.— PRESIDENCIA DEL SEÑOR OYARZUN

Asistieron 29 señores Senadores y los señores Ministros del Interior y de Higiene, Asistencia, Previsión Social y Trabajo.

Se dió cuenta:

De un oficio del señor Ministro de Marina, en que manifiesta que tan pronto como se le fije el día, concurrirá a la sesión del Senado, a dar cuenta del Estado en que se encuentra la defensa nacional.

De un oficio de la Cámara de Diputados, con que remite un proyecto que autoriza la erección en Valparaíso de un monumento a la memoria del sociólogo don Francisco Bilbao.

De otro oficio, de la misma Cámara, con que devuelve aprobado el proyecto del Senado que modifica el artículo 67 del decreto-ley número 556, de 26 de Setiembre de 1925, sobre Bancos.

Y de un oficio de la Comisión especial encargada de estudiar la situación de las industrias, en que participa su constitución, designando como su Presidente al señor Senador don Carlos Werner.

REDUCCION DE GASTOS PUBLICOS

Se entró a considerar el proyecto sobre reducción de Gastos Públicos.

El señor NUÑEZ MORGADO.— El proyecto de reducción de los gastos públicos que ha remitido al Senado la Cámara de Diputados, conocido con el nombre de proyecto de emergencia es hijo adoptivo de ese proyecto que tuvo su origen en el Ejecutivo y que se le ha designado con el nombre de Estatuto Administrativo. Al referirme al proyecto de emergencia debo hacerlo necesariamente al que le sirvió de origen, que ha sido pulverizado en la Cámara por su falta de estudio, de homogeneidad, de lógica y hasta de justicia.

Sin el propósito de extenderme en consideraciones que ya todo el país conoce, por el extenso debate ha que el citado proyecto matriz dió origen en la Cámara, me limitaré lo más brevemente posible a manifestar, a mi vez, que el proyecto de emergencia adolece de los mismos graves defectos, del mismo pecado original, que el famoso Estatuto. Uno y otro no son el fruto de un estudio concienzudo, analítico, de la situación financiera actual del país, ni estudia las organizaciones fiscales que son la causa precisa y determinante del pesado fardo de déficit que arroja el balance del presente año.

De este modo el Ejecutivo se dice: las entradas del presente año serán tales, los gastos cuales; la diferencia es el déficit que se debe salvar; observa a su alrededor y no ve más que una falanje de empleados públicos y sobre ellos se lanza en sus mejores armas.

La Cámara objetó la forma y el fondo de este anhelo del Gobierno. Demostró con claridad meridiana que, contrariamente a lo sustentado por el Gobierno, no se había estudiado como corresponde a la seriedad del Ejecutivo y a la seriedad de los momentos que cruzamos, una ley de características tan graves, casi pudiéramos decir, tan trascendentales, que patrocinaba ante el Parlamento. Esa fué la razón por qué la Cámara hubo de destinar dos largos meses al estudio de esta ley defendida con el celo sin igual que caracteriza todos los actos del señor Ministro del Interior, celo que desgraciadamente ha sido causa precisa del retardo en el rechazo de aquel proyecto.

En seguida vino lo de siempre: la transacción, donde queda casi todo lo malo que se defiende bien.

Y así ha llegado hasta el Senado el proyecto que la Honorable Comisión de Hacienda sometió a su mirada escrutadora y cuyo fruto tenemos en el informe respectivo.

Recién ante la Comisión de Hacienda se han venido a dilucidar algunos puntos que después de cerca de tres meses de discusión no se veían: recién se viene a saber que el déficit no será de 40 o 50 millones sino que de 136. De donde la Comisión, lógicamente, ha deducido que el proyecto de ley, tal como viene de la Cámara, no satisface ni con mucho las necesidades que deben llenar. Y la Comisión, pretendiendo cumplir su misión patriótica de proponer al Senado un proyecto que se financie, estudie a fondo la situación, con celo que le honra, pero tampoco ve otro remedio que el alza del descuento a los empleados públicos.

Y así que dice:

……

El proyecto en informe no salda el presupuesto, etc., etc. El presupuesto de entradas de la nación según cálculos del señor Ministro de Hacienda, asciende a $ 958 millones en número redondo; el de gastos sube de $ 1,092 millones. Resulta un déficit de más de $ 135 millones. El proyecto remitido por la Cámara consulta una reducción de sueldos de 70 millones y la supresión de empleos por valor de 20 millones; total 90. Pero subsiste aún un déficit de más de $ 45 millones.

Pero, observa con justísima razón la Honorable Comisión, no pueden considerarse como entradas extraordinarias los fondos provenientes de empréstitos destinados a un objeto preciso como ser, los fondos destinados especialmente a puertos, y que suman el no despreciable rubro de $ 61 millones y que están comprometidos por contrato que hay que cumplir; como tampoco los destinados al Ferrocarril de Arica a La Paz y los intereses de los empréstitos de la Empresa de los Ferrocarriles del Estado. Y en realidad, estos fondos son ajenos a la Administración pública; de ellos puede decirse que entran por una puerta y salen por la otra.

De modo que las entradas extraordinarias se reducen finalmente, a una suma aproximada de $ 50 millones y se encuentran, también, según lo manifiesta la Honorable Comisión, en condiciones semejantes a todas las anteriores.

De donde desde luego se podía deducir que el Gobierno no ha buscado realmente otras entradas extraordinarias para atender el formidable déficit que lo ahoga que el descuento ya aludido a los empleados públicos. Y así parece haberlo entendido también la Honorable Comisión de Hacienda cuando dice que ha considerado uno por uno los distintos arbitrios que podían tentarse para procurar al Erario los $ 46 millones que se requieren para equilibrar el Presupuesto y ha llegado dice, a la conclusión de que esa cantidad no podrá poporcionarla, ni el salitre ,etc., tec.

……

En seguida dice que tampoco puede pensarse en empréstitos, por razones de sobra conocidas.

Y termina la Honorobl̃e Comisión su exposición de motivos con las siguientes palabras:

"Para equilibrar los presupuestos no se divisa, pues, etc.

……

Más adelante la Honorable Comisión, con con ese celo que la honra y caracteriza, entra en una serie de informacions que demuestran el criterio profundamente erróneo que presidió los actos administrativos de las Juntas de Gobierno que dispensaron favores creando oficinas y aumentando rentas por sumas de millones nunca vistas antes.

Es así que los sueldos que en 1920 representaban al Erario 120 millones de pesos, se elevaron, por obra y gracia de una Junta de Gobierno a $ 246 millones en 1925 y otra, no menos activa, a $ 482 millones para 1926. Por lo menos se ve por estas cifras que no perdieron el tiempo.

Y de toda esta masa de millones, ¿qué hay de real utihdad para el país? ¿Lo sabe el propio Gobierno? ¿Qué análisis ha hecho de lo útil y de lo accesorio? ¿Cómo puede permanecer indiferente, con señales de aceptación, de que se suprima de una plumada empleados y oficinas por valor de 20 millones? ¿Qué empleados serán, qué oficinas serán? ¿Dónde está el estudio que se refiere a esto acápite de las economías?

Para que nuestra resolución sea seria, fundada, debe basarse en hechos ciertos, claros, demostrados con la responsabilidad del Ejecutivo Y nada de eso se ve en parte alguna de los proyectos en estudio.

La H. Comisión, dice en su informe, (4) no trepida en proponer una mayor reducción en los sueldos, pensiones, jubilaciones y,... etc., y termina dicho acápite manifestando que los 7.5 millones que aún quedan después de las reducciones anteriores, se saldarán con el aumento de gravamen que se impondrá a la industria metalúrgica.

He aquí por primera vez tímidamente indicada como nueva fuente de recursos: el aumento de gravamen a la industria metalúrgica! Habré de referirme a este asunto más adelante.

Entra, enseguida, la H. Comisión en lo que llama las reformas de mayor trascendencia que ha acordado introducir en el proyecto de la Honorable Cámara y se refiere a las jubilaciones de los empleados públicos. Este tema, de carácter legal, seguramente habrán de analizarlo a la luz del derecho y la justicia, mis honorables colegas abogados, pero desde luego, prima facie, se me ocurre que no será posible enmendar las leyes a cuyo nombre se obtuvieron tamaños beneficios, porque no es culpa de los jubilados, sino que de los Gobiernos que las dictaron, las leyes que les han servido para su retiro. Más aún, es hecho de sobra conocido, que en grandes reparticiones fiscales, se hizo jubilar por fuerza a servidores jóvenes, laboriosos, amantes de su profesión, so pretexto que había que dar aliciente a la juventud que golpea desde abajo!

¿Es posible que el actual Parlamento, so pretesto de que leyes, que han creado derechos, no son buenas, las deshaga y arrastre en su caída, a los que fundándose en una ley de la República, se acogieran a ella?

Me imagino que lo justo sería enmendar las leyes malas o defectuosas que se han prestado para producir servicios de jubilaciones por valor de $ 50 millones al año, a fin de evitar su mantenimiento y desarrollo; pero nada más.

En cuanto a la economía por supresión de empleos, que, tanto la Honorable Cámara como la Comisión informante, han fijado en 20 millones, me atrevo a preguntar al señor Ministro si no sería posible aumentar esta cifra a un valor doble o triple si se considera que los nuevos servicios, conjuntamente con los aumentos de sueldos, representan el grueso rubro de 362 millones y son la causa determinante del déficit de la nación.

De esta cifra, ¿podría decirnos el señor Ministro cuánto representa una y otra partida? Como se trata de oficinas nuevas, su personal no tiene arraigo con el Fisco, no tiene éste compromisos serios con aquél, de suerte que, de una vez por todas, con un desahucio de dos o tres meses, se podría aliviar al Erario de cuarenta o sesenta o más millones, que de otra manera seguirían gravitando pesadamente sobre el tesoro nacional.

Diversas observaciones me permitiré formular más adelante, en la discusión particular de este proyecto, a fin de abreviar los que, en general, formulo actualmente.

Y paso, señor Presidente, a referirme a una serie de entradas que, debiendo figurar entre las ordinarias de la nación, no sé por qué situación de olvido o de privilegio, permanecen inviolables, constituyendo casos de extraña excepción. Me refireo a derechos de exportación al cobre, en sus diversas formas de mineral, en barras y en ejes; al fierro, que se exporta en forma de minerales; al bórax, al yodo; a las carnes frescas o congeladas; a las carnes saladas; a los cueros curtidos y sin curtir; a la lana. En otro orden de ideas, es fuente lícita de recursos para un Estado afligido el aumentar al cuádruple los derechos sobre las apuestas mutuas en los hipódromos, con lo que se podría atender al mayor gasto de la Beneficencia Pública y Asistencia Social que ha subido de $ 5.970,500 en 1920, a $ 29.486,365 que se consulta para el año en curso. A mayor abundamiento, debería considerarse ya en Chile como fuente ordinaria de recursos para fines de salubridad e higiene de las poblaciones, el sistema de las loterías, implantadas con éxito en otros países y que retienen el éxodo de capitales, que se estima en más de veinte millones.

Otra fuente de recursos establecida en el extranjero, consiste en reducir a un mínimum los derechos de internación de los vehículos de transporte de combustión interna y gravarlos con derechos anuales reducidos que, a la larga, representan sumas más cuantiosas que aquéllos, y, en cambio, al disminuir sensiblemente la barrera de entradas, llegarán en mayor cantidad, constituyendo factores de progreso en el país.

Por otra parte, como factor inverso al que antecede, debemos considerar que esos vehículos arcaicos que aún emplean nuestros hacendados antiguos y que constituyen el terror de las carreteras, debe contribuir en forma apreciable a la conservación y mejoramiento de los caminos, dando al Estado una parte del valor que gasta en reparar los desperfectos que ocasiona.

Los terrenos magallánicos, que constituyen por hoy importante patrimonio del Estado, permanecen en el mayor olvido, siendo que constituyen una riqueza enorme, como ya lo han comprobado algunas compañías que han establecido allí sus actividades.

Si analizamos, aunque sea de ligera esta breve reseña de entradas posibles para la nación, veremos que no es tan grave saldar el déficit si se mantiene siempre el criterio de disminuir sin debilidades los empleos de reciente creación.

Derechos al Cobre:

Anualmente se exporta un tonelaje de cobre que varía con su naturaleza; y con la época, yendo en aumento gradual el del cobre en barras y del que se ha exportado entre los años 1923-4 y 5, un promedio de 166,700 toneladas anuales. El precio en plaza de este cobre en barras, cuya ley alcanza a 99,7%, es de $ 2,100, más o menos, la tonelada. ¿Sabe el Honorable Senado, cuál es el derecho de exportación que deja este metal en el país, por tonelada? En conformidad a lo establecido en el artículo 1.º de la ley N.º 3852, de 10 de Febrero de 1922, paga un impuesto de 10 centavos, por quintal métrico! Esto es, un peso por tonelada!

De suerte que, mientras salieron en el último trienio, valores nacionales que superaban a $ 1,050 millones de pesos, los afortunados industriales dejaron en el país, menos de $ 500 mil. No sólo no costearon, pues, los gastos de administración correspondientes a aquel valor, sino que ni siquiera se alcanzaría a pagar el servicio de carabineros que allí se acantona para mantener el orden en los respectivos establecimientos!

Si solamente consideramos, por vía ilustrativa, los derechos que en Bolivia se aplican a este mineral, vemos un cuadro muy distinto. Allá se establece un derecho que guarda proporción con la ley del mineral y que varía con relación al precio de la tonelada de cobre "Standard" en Londres. Si, para abreviar, le aplicamos la ley boliviana al cobre chileno de ley 99,7%. de precio de $ 2,100 por la tonelada, tendría allí un derecho de exportación de 2 bolivianos por quintal métrico (artículo 3.º inciso b), o sea, de 20 bolivianos por tonelada; que, reducido a moneda chilena, significa más o menos 60 pesos por tonelada.

Compárese este derecho con el del modesto peso que queda en Chile!

Aplicando al cobre en barras, cuyo valor por tonelada fluctúa, como dije, alrededor de $ 2,100, un derecho de exportación de solamente $ 100, tendríamos una entrada, sobre la base de producción de 150,000 toneladas, de 15 millones anuales.

Si consideramos los minerales de cobre, cuya ley media fluctúa alrededor de 15.3%, vemos que se ha exportado en los últimos tres años un promedio de 95,180 toneladas. El precio de estos minerales es de $ 300 la tonelada, en término medio de los años 23 y 24. El derecho de exportación, de acuerdo con la ley anteriormente citada, alcanza a $ 1 por tonelada, pudiendo elevarse a 20; con lo que se tendría una entrada anual superior a $ 1.900,000 frente a un éxodo de nuestra riqueza superior también a $ 28 millones 500,000.

El cobre que se exportó en ejes, de ley media de 49.4%, tiene un precio que fluctuaba alrededor de $ 950 la tonelada entre los años 23 y 24. En un año se exportó a razón de 610 toneladas anuales. Aplicándole un derecho de $ 50 por tonelada, obtendríamos un rendimiento medio anual sobre la base de exportación de 600 toneladas, de $ 30,000.

El bórax paga derechos de exportación conforme lo establece la ley número 2989 de 11 de Mayo de 1925, a razón de 6.66 oro de 18d. la tonelada, o sea, de $ 20 moneda legal actual por tonelada. Conforme lo establece esta misma ley, derecho aludido subirá a $ 10 oro de 18d., desde el mes de Mayo de 1927.

Si consideramos que la industria de extracción del bórax es muy sencilla comparada con la extracción de los minerales de cobre o fierro; que está protejida en Chile con concesiones de yareta, que es el combustible que se emplea, que obtiene sin más costo que el de extracción; que la firma que posee el monopolio de la industria del bórax no emplea un sólo chileno en ella y sí emplea peruanos y bolivianos; que el precio del bórax es de $ 340 la tonelada, bien se explica que se considere harto moderado el derecho de exportación de $ 50 la tonelda, lo que daría una diferencia a favor de la situación actual de $ 30 por tonelada, que, sobre una producción de 30,000 toneladas representaría una mayor entrada de $ 900,000. El capital que representa tal exportación es superior a $ 70 millones de pesos.

El yodo, artículo valiosísimo para la industria química y la medicina, se bota; se pierde, porque hay un trust, que tiene su asiento en Londres, que manda que no se exporte sino que cantidades limitadas, con lo que mantiene su alto precio. La tonelada de yodo vala $ 84,000 y se exporta en cantidades variables que, en el último trienio representan 607 toneladas y fracción al año.

En virtud de los dispuesto en la ley número 980 de 31 de Diciembre de 1897, el yodo paga $ 1,270 de derecho de exportación por tonelada. Estimo, que, prudentemente se podría aplicársele un derecho de $ 15,000 por tonelada, lo que podría arrojar una entrada media de $ 9 millones anuales. El valor de ese tonelaje exportado sería de $ 50.400,000.

Llegamos al fierro que se exporta en forma de minerales de leyes bajas, que fluctúan alrededor de 15%. Durante el último trienio se han exportado, término medio, 990.000 toneladas anuales, a razón de poco más de $ 50 la tonelada, lo que representa una salida de capitales nacionales de cerca de 50 millones anuales. Ese capital, ha dejado en el país, por derechos de exportación, en virtud de lo dispuesto en el decreto ley Número 757 de 16 de diciembre último, la suma de $ 0.60 moneda legal por tonelada, o sea, al año $ 594,000. Contra 50 millones. Bien se podría fijar una cifra de $ 5 por tonelada, lo que arrojaría una entrada de $ 4.950,000 al año.

Dejando de la mano los productos del Norte, que hemos visto que salen del país mediante un simple pago de derechos de estampillas, transportaríamos a las inmensas regiones ganaderas del Sur, donde el Estado arrienda a precio bajísimo ese suelo, o donde lo vende a precios de arrendamiento; a esa zona donde el Estado gasta en caminos, para beneficio de empresas particulares inmensamente ricas, más de $ 600.000 en un sólo decreto reciente; pero que no tengo a la mano en este instante, en esas regiones, digo, crecen a maravilla los animales vacunos y ovejunos, que luego se exportan del país.

Analizaré a la ligera los productos ganaderos que también salen del país mediante un derecho muy simple de un peso por tonelada.

Las carnes frescas o conjeladas que se han exportado en el trienio, alcanzan un término medio a 14,400 toneladas con un valor medio anual de $ 2,000 la tonelada, que representa una exportación de $ 28.800,0000 anuales. Esta exportación ha dejado en el país, como digo, $ 14,400 al año; y un sólo decreto autorizaba no hace mucho la inversión de más de $ 600,000 en caminos en esa región, o sea, el producto de la exportación de carnes de 45 años! Aplicando un derecho moderadísimo de $ 150 por tonelada, se tendría una entrada anual de $ 1.950,000 sobre 13,000 toneladas.

Las carnes saladas forman un pequeño item de exportaciones que fluctúa alrededor de 200 toneladas anuales, con un valor de $ 200,000 y deja en el país no más de $ 200 al año. Suponiendo un derecho de $ 100 por tonelada sobre 200 de exportación media, daría $ 20,000 anuales.

Los cueros de pelo sin curtir representan un capital de exportación entre los años 23 y 24, de $ 14.600,000 anuales, con un tonelaje anual medio de 5.630 toneladas, que produjeron una entrada anual media de $ 5.630. Esté producto, cuyo precio fluctúa al rededor de $ 3,000 la tonelada y paga un peso de derecho, podría pagar $ 200 por tonelada, dando así al Estado una contribución de $ 1.200,000 sobre 6,000 toneladas.

Los cueros curtidos, como las badanas, cabritillas, becerros, charoles, etc., forman un pequeño ítem que también debe contribuir al sostenimiento del Estado que da a esta industria las seguridades para su desarrollo y progreso.

El tonelaje de exportación anual es, en término medio, entre los años 23 y 24, de 50 toneladas con un valor de $ 20,000 la tonelada, representa un capital exportado de $ 1.000,000, habiendo pagado $ 50 por derechos!

Me imagino que un derecho de $ 1,500 por tonelada sería prudente, y arrojaría una entrada anual media de $ 75,000 sobre la base de 50 toneladas exportadas.

Y llego, finalmente, a las lanas, el último producto de exportación que deseo analizar en esta oportunidad.

Las lanas exportadas en el último trienio alcanzaron, en término medio anual, a 11,700 toneladas, con un valor medio por tonelada de $ 3,000, que representa un total en valor de exportación anual de más de $ 35 millones, con pago de derechos que apenas si alcanzan a $ 11,700. Un derecho de $ 250 por tonelada daría una entrada anual de $ 3.000,0 00 sobre una exportación de 12,000 toneladas.

Si se considera finalmente, como manifestaba al iniciar esta serie de observaciones, una revisión del arancel de de los vehículos automóviles y en vez de $ 600 u 800 por tonelada, se reduce a $ 100, por ejemplo, si bien es cierto que se perderían algunos centenares; en cambio, no existiría da alta barrera actual y entrarían en mayor número, contribuyendo de esta manera al progreso del país y a la mayor comodidad de sus habitantes. En cambio de aquella reducción es muy práctico establecer una contribución fiscal de $ 100 por vehículo, por ejemplo, que arrojaría en Chile, con poco más de 20,000 autos, camiones, etc., una entrada anual de $ 2,000.00 que se destinarían con ventaja al presupuesto de caminos.

Y, a la inversa, aplicando un derecho de $ 400 anuales por carreta, de esas grandes y vetustas carretas que son el terror de los ingenieros de caminos, tendríamos a lo menos otros dos millones de entradas anuales.

Con loterías del Estado obtendríanse sin grandes dificultades diez millones anuales y otros tantos de un aumento de contribución a las apuestas mutuas en los hipódromos.

Haciendo un resumen de las entradas que podría obtener el Ejecutivo, independientemente de las supresiones de empleos y de las reducciones de sueldos tendríamos las siguientes:

Del cobre en barra.	$	15.000,000
Del cobre minerales.		1.900,000
Del cobre en ejes.		30,000
Del bórax.		900,000
Del yodo.		9.000,000
Del fierro.		4.950.000
De las carnes congeladas. . . .		1.950,000
De las carnes saladas.		20,000
De los cueros al pelo sin curtir.		1.200,000
De las lanas.		3.000,000
De los cueros curtidos.		75,000
De los autos, camiones, etc. . .		2.000,0000
De las carretas.		2.000,000
De la mayor contribución de los hipódromos.		10.000,0000
De las loterías.		10.000,000
	$	62.025,000

Esta suma de más de sesenta millones de pesos los podría obtener el Ejecutivo mediante un poco empeño de su parte porque son derechos justos, aplicados en todos los países, sin necesidad de hallarse en el estado de crisis angustiosa en que está el nuestro, que necesita vivir de prestado.

Como verá, por lo que antecede, el señor Ministro de Hacienda, no se ha buscado realmente con gran diligencia la manera de aliviar la Hacienda Pública.

Acompañaré gustoso a Su Señoría a buscar la reducción de los empleados y de los sueldos, siempre que Su Señoría manifieste disposición a hacer algo siquiera en el sentido que dejo indicado.

He dicho.

El señor ZAÑARTU.— Como lo ley que se ha sometido a nuestros debates es la ley de emergencia, constitucionalmente no se pueden considerar en esta Cámara aquellas medidas que tiendan a modificar la situación tributaria del país; por lo tanto no ha podido considerar la Comisión los medios encaminados a alzar los impuestos a ciertas industrias que debieran contribuir en mayor grado al aumento de las rentas nacionales.

La Comisión se ha encontrado ante un problema de desequilibrio en nuestros presupuestos que no tenía sino tres soluciones: o se reducían los gastos públicos hasta conformarlos con las entradas de la nación, o se establecían entradas extraordinarias, o se levantaba un empréstito.

Ante situación semejante no vaciló en tomar el más cuerdo de los caminos y estudiar nuestros presupuestos nacionales.

La situación era lamentable. El 66 por ciento de las entradas se las llevaban el pago de los sueldos de los empleados públicos, jubilaciones y pensiones; el 30 y tantos por ciento el pago de la deuda pública, y sólo una cuota que no alcanzaba al 1 1|2 por ciento quedaba libre para la atención de todas las necesidades públicas.

No era posible seguir en este pie de gastos y se impuso la Comisión la laboriosa tarea realizada con tenaz empeño de darnos un informe tan completo como el que tenemos sobre la mesa.

Las críticas que este informe ha merecido fuera de esta sala no son justas. La situación del país impone a todos un sacrificio que va en bien de todos pues envuelve la salvación de nuestro tipo de cambio internacional que fracasaría en una bancarrota inevitable del Estado, si se sigue por este dispendioso camino.

El señor BARROS JARA.— Este proyecto de emergencia viene de la Cámara de Diputados. Se creyó que iba a pasar en estudio a la Comisión de Gobierno del Senado por el hecho de que en la otra Cámara lo había informado la respectiva Comisión de Gobierno, con la presencia del señor Ministro del Interior; pero después se resolvió que lo estudiara la Comisión de Hacienda, y se le dió un plazo de tres días para que emitira su informe, debiendo ser tratado el Lunes con o sin informe.

La Comsión de Hacienda ha hecho cuanto le ha sido posible, y los fundamentos de sus acuerdos aparecen en el informe. Los errores que se dice que existen no los hemos podido constatar hasta hoy, y esperamos que se hagan presente en la discusión particular para remediarlos.

El señor URZUA.— Al iniciarse en esta Cámara la discusión del proyecto que nos ocupa, debe oir la opinión que los miembros del Senado, que no lo somos a la vez de la Comisión de Hacienda, nos hemos formado sobre su labor que es no sólo plausible, a mi juicio, sino digna de ser citada, como ejemplo.

En momentos muy difíciles, no sólo en general para el país, sino en forma muy especial para las finanzas nacionales, este informe es el primer esfuerzo serio y conciente que se hace para encarar resueltamente un problema, que está a punto de dar con la República en la más completa bancarrota. La labor de la Comisión de Hacienda, inspirada en el más sano y patriótico de los propósitos, ha sido tesonera y le ha demandado un trabajo extraordinario por la premura del tiempo en que ha tenido que realizarla. En verdad sorprende que esta Comisión en tan pocos días haya podido producir un informe tan razonado, luminoso y convincente.

El Honorable señor Zañartu ha recordado ciertas apreciaciones que contra estos propósitos de la Comisión se hacen fuera del Senado; pero esas críticas no merecen nuestra atención.

Carecen sus autores de esa personalidad hija del estudio de los altos problemas y de la competencia para resolverlos, que se necesita para que sus opinones sean consideradas.

Provienen de críticos a la veleta, de escape libre, que andan sueltos por las calles y que censuran sin saber nada; de esos críticos populacheros que creen ganar simpatías criticándolo todo, que tratan de llevar el desprestigio a las instituciones o a los hombres que se dedican concientemente a servir al país.

Pero si el Senado considera esa parte de opinión consciente del país, que se refleja en la prensa seria, encontrará que unánimemente aplaude la labor de la Comisión de Hacienda, reconoce el esfuerzo que ha hecho y sabe que si el Congreso no siguiera este rumbo de severas economías que señala el informe en discusión, el país estaría amenazado de la más espantosa crisis que jamás ha podido afectarlo.

He querido decir estas palabras como un tributo de adhesión a la Comisión de Hacienda del Senado por la labor inteligente, activa y patriótica que se ha impuesto y que hace honor no sólo a ella sino al Senado mismo. Esta Corporación se prestigia, gana en situación cuando se ve que hay en su seno hombres capaces de afrontar los problemas del momento con la conciencia, la valentía y la capacidad con que lo ha hecho nuestra Comisión de Hacienda.

Mi opinión después de estas palabras, es fácil deducir. No sólo le daré mi voto en general al proyecto, sino en cada uno de los artículos de que consta, salvo, si por excepción, en uno que otro caso se demostrase que se ha podido incurrir involuntariamente en un error.

El señor BARROS JARA.—Agradezco sinceramente al honorable señor Urzúa las expresiones favorables que ha emitido respecto al informe de la Comisión.

El señor BARROS ERRAZURIZ.—Voy a decir dos palabras en la discusión general de este proyecto.

En realidad, señor Presidente, toda la gente consciente del país se ha dado cuenta de la situación porque atravesamos, al imponerse del informe de la Comisión de Hacienda del Senado en el proyecto de Emergencia. Ayer me tocó ir a Valparaíso y conversaba con un caballero, respetable comerciante del vecino puerto, y me decía: "No creo después de lo que aparece en el informe, haya algún Gobierno que no se considere obligado a modificar una situación como ésta: no se concibe un país civilizado donde la casi totalidad de las entradas se inviertan en pagar los sueldos y jubilaciones de los empleados y sólo queden 10 u 11 millones para los demás gastos,

Aberración semejante no puede continuar y no habrá nadie que no esté dispuesto a ceder algo de su parte para terminar con ella.

Por mi parte, aún me parece que el problema es más grave, pues los cálculos de la Comisión de Hacienda son moderados, se han hecho sobre las probables entradas de la Nación, y estas pueden sufrir disminución. En efecto, es sabido que el salitre pasa por una crisis grave y las entradas provenientes de la exportación de este producto pueden disminuir todavía; es sabido que el comercio sufre un quebranto muy grande; la mayoría de las casas comerciales están cerrando sus puertas, lo que puede hacer disminuir en mucho las entradas que se han calculado para la internación. Por esto, estimo que los cálculos que ha hecho la Comisión de Hacienda del Senado, al apreciar nuestras entradas fiscales son optimistas.

En situación semejante a esta, no creo que haya alguien que se niegue a contribuir con su cuota para salvar al país y a este respecto celebro que una de las primeras medidas tomadas por la Comisión de Hacienda haya sido la de contemplar entre los afectados con la rebaja de sus remuneraciones a los Senadores y Diputados; así nadie podrá decir que en este sacrificio no sean los puestos a los empleados públicos, que han [illegible] miembros del Congreso los primeros que han contribuído a él para salvar al país de la crítica situación porque atraviesa. Esto lo considero esencial y debe mantenerse en la forma como lo ha establecido la Comisión.

Es mi opinión que estas medidas que se tomen para financiar los gastos de la Nación no van en contra de los empleados públicos, van en su beneficio; no se saca nada con mantener nominalmente estos sueldos que no se van a poder pagar. lo que a los propios empleados públicos les conviene es tener una remuneración fija de la Nación asegurada. Dado el estado financiero de la Nación no hay seguridad alguna de que se vayan a pagar en el año los sueldos de que actualmente gozan los empleados públicos, de manera que más le conviene a estos empleados recibir el [illegible] por ciento de sus sueldos y en forma efectiva y no [illegible] que el país caiga en una bancarrota y no reciban nada

Por estas consideraciones estimo que debemos modificar esos sueldos para que no se inviertan todos los fondos de la Nación en pagar a los empleados públicos y las jubilacines, descontado el servicio de la deuda pública.

Se suspendió la sesión y a segunda hora continuó el debate sobre esta materia.

En nuestra edición de mañana daremos la segunda hora de esta sesión.

VISITE Ud.

UNA DE LAS CASAS COMERCIALES QUE SE INDICAN MAS ABAJO Y SOLICITE UNA

VALET AUTO-STROP

UNA MAQUINA, UNA NAVAJA Y UN ASENTADOR, CANJEABLES POR

$ 5.00 Y UN CUPON

CUPON

REGALO DE "LA NACION"

PRESENTE USTED ESTE CUPON, ACOMPAÑADO DE LA SUMA DE CINCO PESOS, Y RECIBIRA UNA MAQUINA DE AFEITAR CON ASENTADOR, MARCA

AUTO-STROP

FIRMAS ENCARGADAS DEL CANJE DE MAQUINAS "AUTO - STROP" EN SANTIAGO

Armería y Lamparería Belga, Ahumada 72.
Cigarrería Kahni Hnos., Huérfanos 996
Cigarrería Otto Pabst, Ahumada 142
Sombrerería F. Wiegers, Huérfanos 991.
Librería Inglesa Alejandro Walker, Ahumada 357
British Bookstores, L. J. Webb, Ahumada 331
Botica del Indio, Ahumada esq. Delicias
Sombrerería La Metropole, Pasaje Matte 44
Sombrerería Capellaro, Estado 230
Sombrerería La Joven Italia, Estado 102
Armería y Lamparería Italiana, Ahumada 61
Cuchillería Luis Ballaurini, Portal Fernández Concha
Casa Trías, Puente 551
Royal House, Ahumada 1
Cigarrería W. Barsby, Huérfanos 105
Mercería Yankee, Ahumada 79
Casa Costoya, 21 de Mayo frente a San Pablo
Mercería Iberia, San Pablo 3299
Mercería La Pirámide, San Pablo 2001
Mercería París, Delicias 44
Mercería Mondragón, Delicias 3001
Mercería La Chilena, Providencia esquina Manuel Montt
Mercería Londres, San Diego 1001
Mercería Franklin, Franklin 1080
Mercería Pedro Pellegrini, San Pablo 2595
Mercería Matas, Portal Edwards 2780
Mercería San Borja, Castro esquina Delicias
Mercería El Parque, San Ignacio 802
Mercería La Reina, Vicuña Mackenna 698
Mercería Barcelona, Independencia 490
Mercería San Vicente, Independencia 1006
Mercería El Cóndor, San Diego 472

20-Jn.

¡Cómo desaparece la caspa con una fricción diaria de Danderina!

Danderina M. R., ácido salicilico, Cruz Bayer. M. R.

NOVIAS

juegos ropa cama bordada a mano y máquina, de puro hilo, hermosos modelos, Juegos Mantelería de Granité puro hilo, última novedad, precios sumamente ventajosos.

Dardignac 91

19—J.

SEMILLAS
Clasificadas

Papas Corahilas
Trébol Rosado
Alfalfa Huasco
Cebada Chevalier
Cebada Forrajera
Trigo Candeal
Trigo Florence

PIDAN A
Carvajal Muñoz & Cia. Ltda.
EXPOSICION 1166
Oficina. Bandera 109

21—J.

ACTIVIDADES DE LA FEDERACION UNIVERSITARIA DE DEPORTES

ENCUENTROS DE FOOTBALL, BASKET BALL, TENNIS Y ATLETISMO

El Miércoles se reunió el directorio de la Federación Universitaria de Deportes, con asistencia de cuatro directores, numerosos delegados y presidido por el titular señor Marcial Baeza.

PROXIMOS PARTIDOS

El Director de cancha, dió cuenta de los resultados de las partidas jugadas en la tarde, los que fueron aprobados.

De acuerdo con el calendario se fijaron los siguientes encuentros para el próximo Miércoles:

Farmacia II versus Medicina II. Cancha Escuela de Medicina. Hora, 3 P. M. Referee, señor Didier.

Educación Física I versus Leyes I. Cancha, Escuela de Medicina. — Hora, 3.15 P. M. Referee, señor Juvenal Galdames.

Director de turno, señor Gustavo Maturana.

COMPETENCIA DE BASKET-BALL Y SEGUNDO TORNEO ATLETICO

El director de basket-ball hizo presente a los delegados que las inscripciones para la competencia oficial se cierran impostergablemente en la sesión del próximo Miércoles, habiéndose fijado su valor en diez pesos, primera división y cinco pesos segunda división.

El director de atletismo hizo presente a su vez, que las inscripciones para el segundo torneo atlético que se efectuará el 30 de este mes, se cerrarán también impostergablemente en esa misma sesión. El torneo se efectuará en los Campos de Sports de Ñuñoa.

COMPETENCIAS DE LAWN-TENNIS

El director señor Amesti, dió cuenta de un bosquejo del programa de competencias, el que fué aprobado sobre las siguientes ideas básicas: a) se efectuará un torneo de apertura en la segunda quincena de Julio y un torneo por los títulos de campeones universitarios en Agosto; b) estas competencias se disputarán en tres categorías y las habrá especiales para caballeros y señoritas; c) para los efectos de los puntajes que deben indicar a la Escuela campeona, se acordó computar tres puntos a la pareja vencedora de dobles y al ganador de singles y dos puntos al segundo. En caso de empate, prevalece el triunfo de la Escuela que se adjudique el campeonato de dobles.

El señor Amesti quedó encargado de redactar el programa definitivo para la próxima sesión y tener fundado el club Universitario de Tennis en la fecha en que se abran las inscripciones para el primer torneo.

RECONSIDERACIÓN DE UN ACUERDO

A continuación el director de box señor Campusano se refirió al acuerdo, tomado en sesión anterior, de amonestarlo severamente por sus reiteradas inasistencias a las reuniones del directorio. Explicó detalladamente cada una de las circunstancias de fuerza mayor que le han impedido asistir a algunas reuniones y manifestó que en todas esas ocasiones había enviado excusas. El presidente, señor Baeza manifestó a su vez, que el directorio había adoptado el acuerdo referido en vista de que esas excusas no habían llegado a su conocimiento, sino solamente en algunas ocasiones y en hora inoportuna.

Se siguió un animado debate, durante el cual el señor Campusano hizo presente su renuncia del puesto. Como resumen del debate, se estimó que en todo no había más que una desgraciada coincidencia, por lo cual el directorio acordó aceptar las explicaciones del señor Campusano y reconsiderar el acuerdo de la sesión anterior. A virtud de esta determinación el señor Campusano, a su vez, retiró su renuncia, con todo lo cual se puso término al incidente.

CITACION AL CONSEJO

Por último el directorio aceptó por unanimidad una indicación del pro-secretario de citar al Consejo a sesión extraordinaria para el Miércoles a las 9.30 P. M., para considerar una reforma al reglamento, propuesta por el autor de la indicación y una adición al mismo reglamento, propuesta por el señor Campusano.

A continuación del Consejo, se celebrará como de costumbre la sesión ordinaria de directorio.

A las 11.30 P. M., se levantó la sesión.

GREEN CROSS. — Beneficio y aniversario.— El próximo Jueves, a las 9.30 P. M., se efectuará en el Teatro Santiago, la función que la Compañía Yacucci dará en honor y beneficio del Green Cross, y que se completará con un lucido acto de concierto a cargo de destacados artistas.

El directorio del Green, en su última sesión aprobó el programa de esta velada, como asimismo el que se ha elaborado para celebrar el décimo aniversario de la fundación del club, que se conmemorará el 27 de este mes. A su vez, la junta general de socios rectificó en su reunión de antenoche estos acuerdos del directorio y acordó reunirse nuevamente el próximo Lunes, a las 9.30 P. M., en "El Diario Ilustrado", a fin de considerar especialmente la cuestión del beneficio.

LAWN-TENNIS

LA COMPETENCIA OFICIAL DE LA ASOCIACION DE LAWN-TENNIS DE CHILE

NOMINA DE LOS EQUIPOS INSCRITOS EN LAS CUATRO DIVISIONES

Siendo de gran interés para todos los tennistas conocer la composición de los equipos, y especialmente con los que deben competir, empezamos a publicarlos con sus capitanes y dirección de éstos.

Primera División

Quinta Normal 1.o, capitán señor Obrech, (San Martín 555), Manuel Rojas, O. Obrech, H. Lucq, A. Donoso, F. Astorquiza y L. Badillas.

Sport Verein 1.o, Federico Bierwirth, R. Conrads (cap. Catedral 1983), A. Schlegel, H. Voeltzer, W. Fitz, R. Leiter, H. Langerfeld.

Internacional 1.o, Luis Torralva, D. Torralva, E. Salbach, C. Doren, J. Lawrence y J. Delgalarrando, Capitán doctor Doren, Monjitas 536.

Santiago 1.o, H. Miller (capitán, Agustinas 1074), C. Ossandón, J. Harris, L. Page, J. Ossandón, Luis Harnecker, R. Mac-Clure y C. Engholm.

Olimpia 1.o, V. Molinos (capitán, Agustinas 1148), C. Urrutia, E. Fenner, R. Amesti, F. Weinstein y J. Matas.

Segunda División A.

Internacional 2.o, A. Contrucci, L. Webb, M. Parrell, H. Contreras, J. Miranda y H. Herrera (cap. doctor Arcar).

Palestina 1.o, E. Deik (cap. Lillo 11), E. Deik, Thumala, Dacarett, Zaror y Yunis.

Santiago 2.o, B. Arrate (cap. Agustinas 1111), E. Titus, A. Bascuñán, R. P. Cordner, A. Carrasco (cap. Agustinas 1074)., B. Cifuentes, S. E. Harris, W. Conrads, M. Silva, C. Landa.

Olympia 2.o, A. Uriarte, V. Acevedo (cap. Teatinos 397), A. Muñecas, E. Barayon, R. Dinamarca, L. Molinos.

Segunda División B.

Español 1.o, F. Abad (cap. Delicias esq. Maipú), J. Ricarat, H. Laclaustra, J. Meyer, J. Ibáñez, C. Abad.

Gath y Chaves 1.o, Carlos Saenger, O. Villar, E. Ahumada, A. Castillo, J. Bonet (cap. Casa Gath y Chaves), E. Montero.

Sport Chile 1.o, H. Fuenzalida, I. Araus (cap. Casa Francesa), H. Fuenzalida, A. Morales, R. Sotomayor, R. Fritis.

Ñuñoa 1.o, R. Leiva, V. Watson (cap. Estado 46. Oficina 48), Y. Bórquez, E. Ortega, D. Barros, G. Alessandri.

Francés 1.o Vankisdonk (cap. Casilla 61), Besancon, C. Orrego, Morandé, Bonnefoy, G. Orrego.

International 3.o, L. Somoza (cap. Agustinas 1262), A. Achondo, H. Doren, H. Honorato, A. Líbano, F. Alcaíno

Tercera División

Olimpia 3.o, señorita J. Brunton, V. Iribarra (cap. Teatinos 549), R. Mege, M. Matas, F. Duchesne, E. Talman, F. Tábora.

Sport Verein 2.o, W. Fuchs (cap. Agustinas 1140), R. Wagner, H. Haensgen, H. Wagner, F. Conrads, W. Peucher, J. Reuz, señora Wagner, señora Freese.

Quinta 3.o. W. Müller, F. Eggers, M. Valenzuela (cap. Casilla 31 D. o Quinta Normal), A. Scroggie, A. Graff, señorita F. Escobar.

El Llano 1.o, Mario Montt (cap. Caja Hipotecaria), F. Silva, J. Díaz, A. Malicet, D. Stewart, C. Fresno, G. Riesco, R. Navarrete, E. Aguirre.

Internacional 4.o. O. Salvo, R. Katz (cap. Castro 283), L. Aguirre, V. Huerta, J. Katz, M. Eyquem.

Quinta 2.o Enrique Rojas (cap. San Martín 555), F. Azócar, E. Escobar, P. Schuh, J. P. Bisquert, M. Huber.

Francés 2.o, Lisboa (cap. Bandera 575), Norman, Raab, Williams, Zentilli, Uslar.

Internacional 5.o. E. Somoza (cap. Salas 350), señorita Y. Labarca, E. Somoza, señorita V. Pérez, J. Parrell, C. Bresciani, C. Poblete.

Palestina 2.o, Juan Thumala, B. Deik, E. Zaror, A. Abugarade, N. Hirmas (cap. Casilla 3628), E. Larch.

Ñuñoa 2.o, G. Ortega (cap. Román Díaz 691), P. Trincado, N. Acevedo, M. López, M. Bórquez.

En nuestras próximas ediciones seguiremos dando a conocer la nómina de los equipos inscritos en las otras series.

FOOT-BALL

La revancha Unión de Chillán conta Colo-Colo

En la tarde de ayer recibimos la visita del secretario del Colo-Colo, señor Alberto Arellano, quien, refiriéndose a las declaraciones que hiciera a "La Nación" el presidente del Unión F. C. de Chillán, señor José Arévalo, nos expresó que su institución estaba llana a medirse en Santiago con la entidad sureña, en las condiciones y fecha que estimaran conveniente. Nos agregó el señor Arellano que el Colo-Colo era contrario a toda polémica y que su principal aspiración ha sido siempre confraternizar y no dividir, sintiéndose siempre muy halagados cuando pueden medir sus fuerzas con las colectividades congéneres de provincias, sin preocuparse de que la suerte les sea favorable o adversa.

Si en la revancha el Unión F. C. de Chillán logra los honores de la victoria el Colo-Colo será el primero en aplaudirlo y felicitarlo—fueron las últimas palabras del señor Arellano.

Colocado en este terreno el entredicho que pareció existir entre estas dos prestigiosas instituciones, entendemos que el match de revancha en Santiago será pronto una realidad.

CARIOCA F. C.—Reunión deportiva suspendida. —Debido al mal tiempo el directorio del Carioca F. C. acordó suspender hasta nueva fecha los diversos números deportivos que había anunciado para la celebración del 11.o aniversario. Sólo se realizará el banquete, al cual han sido invitados los miembros del directorio de la Asociación Santiago y Brigada Central y miembros honorarios de nuestra institución.

Las inscripcines para el banquete se cierran hoy, a las 6 P. M., en "El Diario Ilustrado", Sección Fotograbado.

Rebosan sus Niñas de Salud?

Perfecta salud asegura la felicidad y el futuro para sus niñas. Sangre rica significa un desarrollo fácil y seguro para la mujercita de mañana. Si sus niñas están delicadas, pálidas, evasivas de los gozos de su edad. O si están nerviosas y muestran contratiempos en su desarrollo, póngalas a tomar Emulsión de Scott. Este puro y nutritivo alimento-medicina les hará sangre rica y les traerá fuerzas que ahora le faltan. Nada mejor puede dársele a las niñas que este valioso medicamento.

Emulsión de Scott

Ingredientes que forman la base de la composición de la Emulsión de Scott: Aceite de hígado de bacalao, glicerina, hipofosfitos de cal y soda, goma y aromáticos.

ATLETISMO

EL TORNEO UNIVERSITARIO PROXIMO.—Para el Miércoles 30 del presente, en los Campos de Sports de Ñuñoa, ha sido fijado el próximo campeonato universitario, cuya organización estará a cargo del Club Atlético Universitario.

Las pruebas de que consta el programa son las siguientes: 200 y 5,000 metros planos, posta de 4x400, 400 metros con vallas, salto con garrocha y triple; lanzamientos del dardo y disco; para saltos, 20 metros planos y salto triple.

Las inscripciones para este torneo se reciben hasta el Miércoles 23, en casa del presidente del Club, Erasmo Escala 2341 y en las sesiones de la Federación Universitaria de Deportes. Este mismo día se procederá al sorteo de las series y demás pormenores de la reunión.

EXCURSIONISMO

Mañana Domingo el "Jorge Matte", va a San Gabriel

Por tren de 7 1|2 A. M. saldrán los excursionistas del Jorge Matte a San Gabriel, hermoso punto cordillerano que se eicientra totalmente nevado. Rancho libre.

Se suspendió la excursión a San Ramón por la luvia caída.

CUERPO EXCURSIONISTA "IGUALDAD Y TRABAJO".—Cita a junta general para el Domingo, a las 10 A. M., en Andes 3028, a fin de elegir el Directorio definitivo y tratar la aprobación de los estatutos.

SENORITAS o Señoras de la Sociedad se necesitan

para la venta de un artículo de alta novedad.

BUENAS COMISIONES ABSOLUTA RESERVA

Dirigirse de 10 a 4, a

ESTADO 14

N|O

MUEBLERIA COLON

58 — BANDERA — 58

GRANDES REBAJAS DE PRECIOS

NUEVO Y ESPLENDIDO LOCAL

Ante todo Purifique su Sangre

Si su sangre está cargada de impurezas, y se siente usted con frecuente malestar, erupciones cutáneas, humores, etc., que minan su vitalidad, es imperativo purificar la sangre.

● Para hacer esto eficazmente tome Ud. el Hierro Nuxado. Millares de personas que lo han tomado lo recomiendan. Es una fórmula científica que combina poderosos elementos depurativos a la vez que obra como reconstituyente. El hierro orgánico que contiene, revivifica la sangre y fortalece el sistema nervioso -lo mismo los Glicerofosfatos, ingredientes que, propiamente combinados, hacen del Hierro Nuxado un producto de inmensa utilidad para el organismo humano.

● Póngalo a prueba; dos semanas bastarán para demostrarle el bien que puede hacerle el Hierro Nuxado.

Base: Peltonato de hierro, glicerofosfato de calcio, hipofosfito de calcio, nuez vómica, cáscara, carbonato de magnesia, gengibre y casia.

Barraca SAN JOSE

TARAPACA N.° 74

OFRECE: RAULI, LINGUE, CEDRO y LAUREL

ACEPTAMOS OFERTA AL CONTADO POR TODA LA EXISTENCIA

Dirigirse:

COMISION LIQUIDADORA

DOMINGO DE GIORGIS

CASILLA 14-D.—SANTIAGO.

20—J

Walls y Beiza creen que su match será interesante

Los aficionados esperan con interés el anunciado encuentro entre los boxeadores Juan Beiza, chileno y Joe Walls, español que se realizará en el Hippodrome Circo el día 26 del presente.

Tanto Beiza como Walls se merecen y el encuentro será reñido y de difícil pronóstico.

Hemos conversado con ambos adversarios y estiman que su match será interesante. Walls, nos dijo: Voy dispuesto a vencer y pelearé para borrar la impresión del match con Vicentini. Los aficionados pueden estar seguros que no defraudaré sus esperanzas.

Por su parte, el chico Beiza respondió: Jamás he defraudado a los aficionados y espero que en mi nueva rentrée en los rings de la capital, me comportaré como en mis mejores días. No temo al español y estoy seguro que lo derrotaré.

WALLS

LAS PELEAS DE ESTA NOCHE EN LOS TIEMPOS B. C.

ALFONSO ORREGO v. JUAN CACERES

Esta noche se efectuará en el Centro Los Tiempos B. C., San Francisco N.o 1120, un intresante programa boxeril cuyo número principal será el encuentro entre Alfonso Orrego y Juan Cáceres. Este combate ha logrado entusiasmar a los aficionados del barrio Matadero, por los méritos de ambos combatientes.

La comisión concertadora de peleas de este centro ha confeccionado un atrayente programa de preliminares.

El match de semi-fondo lo tienen a su cargo los aficionados Francisco Allendes, campeón peso pluma, del centro Los Sports con Jorge Díaz, de "Los Tiempos".

El programa completo será el siguiente:

4 Rounds entre Gabriel Reyes, de "Los Tiempos" con Carlos Silva, del Contreras.

4 Rounds entre Manuel Maturana, de "Los Tiempos", con Pascual Poblete, del Contreras.

4 Rounds entre Oscar Fuenzalida, de "Los Tiempos", con Humberto Valdés, del Contreras.

4 Rounds entre Eduardo Pérez, del R. Canto, con Carlos de la Fuente, del A. Prat.

4 Rounds, entre Arturo Iglesias, de "Los Tiempos", con Guillermo Díaz, del R. Franco.

4 Rounds entre Segundo Araya de "Los Tiempos" con Ernesto Ronda del I. Contreras

Match de semi-fondo a 4 rounds, entre Jorge Díaz, de "Los Tiempos", con Francisco Allendes, de "Los Sports.

Match de fondo a 5 rouns entre Alfonso Orrego, y Juan Cáceres (Negro Siki).

LAS PELEAS DE ESTA NOCHE EN EL PROVIDENCIA B. C.

LOS ENCUENTROS SE EFECTUARAN AUNQUE LLUEVA

Esta noche, aunque llueva, la Comisión de peleas de este centro ofrecerá a sus habitués cinco interesantes encuentros en la que tomarán parte los mejores exponentes de los Centros Los Sports, Adolfo Morales y Providencia.

El match de fondo en esta ocasión ha sido encomendado a los mejores pesos gallo de la capital, ellos son: Alfredo Aravena, campeón de la Departamental del año pasado, y campeón de Los Sports, y Juan Zúñiga, campeón del Providencia y de muy buena actuación en los campeonatos nacionales que se efectúan.

El match de semi-fondo ha sido encomendado a dos buenos exponentes del peso liviano, Manuel Rivero, del Providencia y Luis Ayala, campeón del Adolfo Morales, los que dirimirán supremacía en cinco rounds, que de seguro serán del agrado de la concurrencia.

Tres buenos preliminares a cargo de Ernesto Orellana, Arturo Díaz, Eduardo Rivero, Ernesto Rojas, Gerardo Rojas y Ernesto Serey servirán de base a los matchs de fondo.

CENTRO BOXERIL LOS SPORTS. —Las interesantes peleas de esta noche.—Presentación académica de dos profesionales porteños.—Pedro Silva y Lucien Smarth en el encuentro de fondo.—En este Centro del barrio Diez de Julio,-San Ignacio-Castro, se efectuará esta noche (si el tiempo lo permite), un interesante conjunto de peleas, que han llamado justamente la atención de los entendidos.

Cruzarán guantes elementos de los Centros Tallman y Rafael del Canto y uno de los Arsenales de Guerra.

Darán más importancia al espectáculo los profesionales porteños Kid Torres y Osvaldo Martínez, que harán una exhibición científica del box a la americana.

El encuentro de fondo es la gran novedad de la noche. Subirán al ring Pedro Silva, de Los Sports, versus Lucien Smarth, de los Arsenales de Guerra.

Ambos de mucho cartel y sus admiradores se aprestan para concurrir a presenciar este gran match.

Dos revanchas se presentarán: dos de Los Sports ceden dirimir superioridades: Cajales a Riffo y Cárter a Mardones.

El programa en definitiva es el siguiente:

Cuatro rounds entre Humberto Guzmán, de Los Sports, versus Guillermo Poza, del Tallman.

Cuatro rounds, entre Guillermo Muñoz y Eduardo Fuentes, de Los Sports.

Cuatro rounds, entre Otto Gutiérrez, particular, versus Manuel González, de Los Sports.

Cuatro rounds, primer semi-fondo, revancha entre Jacobo Riffo, del Rafael del Canto, versus José Cajales, de Los Sports.

Cinco rounds, segundo semi-fondo, revancha, entre Arturo Mardones, particular, versus Germán Cárter, de Los Sports.

Cuatro rounds, académicos, entre los profesionales porteños.

Cinco rounds, gran match de fondo entre Lucien Smarth, de los Arsenales de Guerra, versus Pedro Silva, de Los Sports.

Esta importante velada sólo se suspenderá en caso de lluvia.

Un buen conjunto musical amenizará el espectáculo.

—Sigue mejor de salud el aficionado de este Centro, Aquiles Lorca. La gravedad de la enfermedad ha desaparecido.

—El próximo Sábado se llevará a cabo el primer match eliminatorio (interno) entre los de la categoría liviano.

El sorteo se hará el Lunes 21, a las 6 de la tarde.

Por estos encuentros se nota gran entusiasmo.

EL ACONTECIMIENTO BOXERIL DE ESTA NOCHE EN EL RODOLFO JARAMILLO

LOS CAMPEONES TELEGRAFISTAS FERROVIARIOS DE VALPARAISO PELEARAN CONTRA MAESTRANZA CENTRAL DE SAN BERNARDO.— ACTUARA LORENZO CABALLERO CON MANUEL ALVAREZ.—UN PROGRAMA INTERESANTE.—LOS ENCUENTROS SE REALIZARAN AUNQUE LLUEVA.—INTERES QUE DESPIERTA ESTA REUNION ENTRE LOS AFICIONADOS

Como lo hemos venido anunciando, hoy se verificará en el Teatro Ferroviario de la calle Exposición, el interesante intercity boxeril entre el Centro Maestranza Central de San Bernardo y el Centro Deportivo de Telegrafistas Ferroviarios de Valparaíso.

Con motivo de las lluvias se había venido postergando este importante torneo boxístico, hasta que hoy por fin se han resuelto los organizadores llevarlo a cabo aún cuando llueva.

Los componentes del equipo porteño se han anotado sonados triunfos, en las últimas competencias desarrolladas en el vecino puerto, encontrándose por lo tanto, en espléndidas condiciones de entrenamiento. lo que les permitará enfrentar a sus serios adversarios con probabilidades de éxito.

Manuel Alvarez será un peligroso rival de Lorenzo Caballero, pues en los rings porteños ha desarrollado en estos últimos tiempos una acción digna de todo encomio. Muchas son las peleas que ha ganado. Posee un terrible punch, siendo su izquierda la que ha producido el K. O. en dos de sus últimos combates, que ha sostenido en Valparaíso.

Lorenzo Caballero, semi-finalista, en las eliminatorias nacional de la Federación, es demasiado conocido en nuestros rings, para que nos extendamos en detalles de sus condiciones por demás sobresalientes. Se nos informa que bajo la tutela de Kid-Moró ha progresado notablemente y será, por lo tanto, un serio contendor de Alvarez.

La delegación porteña tiene plena confianza en la victoria de Alvarez, así nos ha manifestado el delegado en Santiago del Centro Deportivo de Telegrafistas, quien le atribuye condiciones excepcionales de acometividad y valentía y por su espléndida escuela que posee, adquirida en varios años que practica el box bajo la dirección de los mejores profesionales porteños.

EL PROGRAMA

Peso mínimo

Eduardo Espina, porteño, v. Germán Adriazola, de San Bernardo, 4 rounds.

Peso mosca

Manuel Cuevas, porteño, v. C. Cofré, de San Bernardo, 4 rounds.

Peso gallo

Luis Cabrera, porteño, v. Carlos Rojas, de San Bernardo, 4 rounds.

Peso pluma

Luis Guerrero, porteño, contra Manuel Rojas, de San Bernardo, 4 rounds.

Peso medio liviano

Francisco Benavides, porteño, contra Manuel Reyes, San Bernardo, 4 rounds.

Peso liviano

Manuel Alvarez, porteño, v. Lorenzo Caballero, San Bernardo.

Además habrá dos preliminares más cuyas parejas se harán de acuerdo con los dirigentes de la delegación porteña que arribará por el expreso de la mañana de hoy.

La delegación porteña viene a cargo de los siguientes dirigentes:

Señor Efraín Villar Lazcano, presidente; Heberto Vicuña A., vice-presidente; Luis Guzmán, secretario, Augusto Escobar, tesorero; director de box, señor Orlando Carranza Pizarro, y los boxeadores arriba indicados.

Una delegación del Centro de San Bernardo esperará en la estación del Norte a sus colegas porteños.

EL ORFEON OBRERO DE SAN BERNARDO

Especialmente vendrá de San Bernardo el Orfeón Obrero Ferroviario a amenizar la velada boxeril, que promete ser todo un acontecimiento deportivo.

ASISTIRAN ALTOS JEFES DE LA EMPRESA

Han prometido concurrir a prestigiar con su presencia los encuentros el sub-Director don Rodolfo Jaramillo, el jefe de la Sección Bienestar del Personal, don Carlos Valenzuela Cruchaga, jefe de la Sección Vías y Obras de la 2.a Zona, don Vicente Costa Luján, y otras personalidades.

Han sido especialmente invitados los redactores deportivos de los diarios, y se nos encarga rogarles quieran darse por invitados los que no hayan recibido oportunamente la invitación oficial.

El cubano Eladio Herrera parte hoy a Lima

El profesional cubano Eladio Herrera, que llegó hace poco a esta capital con el objeto de enfrentarse con los mejores profesionales chilenos de su categoría, nos visitó anoche manifestándonos que en vista de que en Chile no le fué posible enfrentarse con hombres de su peso, parte hoy al Perú a fin de cumplir un contrato de pelea con Peralta, y al mismo tiempo nos encargó lo despidiéramos de los amigos y aficionados què encontró en Santiago.

El cubano va encantado de esta capital y terminó diciéndonos que regresará a Chile el próximo mes de Julio con el objeto de hacer algunos encuentros con los profesionales que regresarán de la Argentina y que actualmente se encuentran disputando el Campeonato Suramericano.

GIMNASIO ALIRO GONZALEZ. —Cítase a reunión general, a todos los socios y especialmente a todos los peleadores, para el Lunes próximo, a las 9 P. M.

DESAFIOS.— Humberto Reinoso, del Gimnasio Aliro González, desafía al señor Armando Segovia, del Sandow's Magazine.

—Armando Retamales, del Gimnasio Aliro González, pide la revancha al señor Enrique Aros, del Rodolfo Núñez. Arreglar bases en el Gimnasio Aliro González, Olivares N.o 1643, de 6 a 8 P. M.

—Alberto Hernández, de los Arsenales de Guerra, pide desempate a los siguientes aficionados: Humberto Flores, Santiago Alvarez, Manuel Villaseca; y desafía a René Guzmán, Juan Saavedra, José Re-

El Correo de Valdivia"

Es el diario que atiende la zona más rica del sur de Chile. Anuncie en "El Correo de Valdivia" y aumentarán sus ventas.

Sencillez

Elegancia

Precio

Bajo

Construcción

Sólida

Fácil

Manejo

«WESER BROS»

EL AUTOPIANO IDEAL

$ 7,000

SOMOS ESPECIALISTAS EN PIANOS Y AUTOPIANOS

NO VENDEMOS NADA QUE NO SEA LO MEJOR

GRIMM & KERN

AHUMADA 99 — ESQUINA MONEDA

Importadores únicos y exclusivos del legítimo piano alemán

"GROTRIAN STEINWEG"

BENGURIA

EL CURADOR MAS FAMOSO DE LAS

☞ CANAS Y CALVICIE

Se atiende en Moneda 875, de 9 A. M. a 7 P. M.

Base vegetal: Hasnu de Cusi Cusi.

FIESTAS SOCIALES

CENTRO RECREATIVO ARTES GRAFICAS.—Eleuterio Ramírez 1357.—Aunque llueva se llevará a cabo esta noche la velada que se ha venido organizando a beneficio del actor obrero Oscar Huidobro.

Se ha confeccionado con este objeto un interesante programa literario-musical, al cual seguirá un baile.

CUADRO ARTISTICO LA AURORA.—Hoy se llevará a efecto la velada en honor y beneficio del primer actor cómico de este conjunto, en Arturo Prat 1242.

En caso de lluvia se postergará para mañana, a las 9 P. M.

SOCIEDAD DE S. M. JUAN MIGUEL DAVILA BAEZA.—Hoy Sábado, a las 9 y media, se efectuará un baile familiar, aunque llueva.

UNION SINDICAL DE OBREROS DE MOLINOS.—Pío Nono 116.—Esta organización ha resuelto dar conferencias educativas en su local y al efecto se ha puesto en comunicación con varios intelectuales y obreros, quienes están decididos a prestar su concurso a la Unión Sindical para iniciar una serie de actos culturales, el primero de los cuales se llevará a efecto mañana, a las 10 de la mañana.

Dará la primera de estas conferencias el señor Humberto Mendoza, director de la Revista "Rodó", quien disertará sobre "Sindicalización obrera ibero-americana".

CENTRO DE ESTUDIOS SOCIALES LUZ Y ACCION.—Pío Nono 116.—Este Centro en asamblea última acordó recomendar la asistencia a la velada que se efectuará en el local de la UECH, a beneficio del ex-profesor señor Julio Navarrete.

Esta velada se efectuará mañana, a las 3.30 P. M.

También se acordó citar a los miembros de este Centro para mañana, a las 3 P. M.

EL BAILE DE BENEFICIO PARA UN POLICLINICO PUBLICO.—El baile que fué postergado en la semana pasada se efectuará hoy, aunque llueva, a las 8.30 P. M., en el salón de la Sociedad Unión de Peluqueros, Tarapacá 721.

Dados los fines caritativos de esta fiesta, se confía en que el público responda al llamado que se le hace, pues como se ha informado, el producido será destinado a un policlínico público.

La entrada vale tres pesos, con derecho a hacerse acompañar por dos señoritas.

Miembros del Partido Demócrata Femenino que organizan esta fiesta, atenderán el servicio de buffet.

SOCIEDAD SOCORROS MUTUOS LAUTARO.—Tucapel 407.—Esta noche, a las 9.30, se verificará un gran baile familiar, que será amenizado por una buena orquesta.

Para el Domingo, como de costumbre, habrá matinée.

BENEFICIO OBRERO.—Mañana se efectuará la velada y baile que a beneficio del conocido actor obrero señor Isauro González, ha venido preparando la Academia Juan Enrique Concha, en el salón-teatro Andrés Ebner, Olivos 986, a las 3.30 P. M.

CENTRO EL DESPERTAR.—Esta colectividad obrera, cuyas reuniones sociales las realizaba en Matucana esquina de Rosas, ha acordado suspenderlas hasta que no cuente con otro local más espacioso.

A este efecto, la comisión de fiestas activa los preparativos para las reuniones, que provisoriamente se efectuarán en otros locales de corporaciones amigas en la semana próxima.

LA FIESTA DE MAÑANA EN LA MANUEL MONTT.— Esta institución llevará a efecto mañana un baile social amenizado por la misma orquesta que tocó el día del aniversario.

El baile comenzará a las 9.30 P. M. y durará hasta la 1 A. M.

El día 4 del próximo mes el cuadro artístico Manuel Montt pondrá en escena la pieza cómica "La trompetilla", del que es autor el director de este cuadro señor Alejandro Alvarez.

CENTRO SOCIAL Y FAMILIAR NOLASCO CARDENAS.—Hoy baile familiar, de 8 P. M. a 11 P. M., aunque llueva, en calle Bueras 1718.

CENTRO FAMILIAR FERROVIARIO.—Escuñán Guerrero N.o 542.—Hoy, a las 9 P. M., baile social.

Mañana, dos bailes y matinée a las 5 P. M.

CENTRO DE EX-ALUMNOS DE LOS TALLERES DE SAN VICENTE.—Mañana se verificará en los salones del Centro ex-alumnos de los Talleres San Vicente, una asamblea para manifestar su gratitud al educador y director R. H. Luciano, que parte dentro de poco a Europa, llamado por sus superiores.

Además de los miembros que componen este Centro, por la presente quedan invitados todos los ex-alumnos a esta asamblea.

U. I. O. DE GATH Y CHAVES.—Hoy, a las 9 P. M., se llevará a efecto en el Club de la Democracia, Merced 838, la velada literario-musical y baile social que la comisión de fiestas de esta institución viene preparando a beneficio de los fondos pro-emblema nacional.

Prestará su concurso la academia artística Walkiria.

CENTRO DE ESTUDIOS SOCIALES GERMINAL.—Mañana se llevará a efecto en el salón-teatro de la Unión de Empleados de Chile, Bandera 542, la velada a beneficio del profesor señor Navarrete, que se había anunciado para el Sábado 12.

Para hoy, cítase a los miembros de este organismo, en Bandera 542, a las 9 P. M., por haber asuntos que tratar.

UNION GENERAL DE OBREROS METALURGICOS.—Mañana, a las 3 P. M., se efectuará la matinée que el comité directivo de esta organización ha organizado para seguir los arreglos del salón social.

El programa es interesante y estará a cargo del cuadro artístico Arte y Unión. Para terminar habrá un baile familiar amenizado por una buena orquesta.

REUNIONES SOCIALES

SOCIEDAD LA UNIVERSAL.—Arturo Prat 1242.—Mañana, a las 9 A. M., se llevará a efecto en el local de esta institución la continuación de la junta general celebrada el Domingo pasado, a fin de seguir la discusión de las bases presentadas para la fusión de ésta con otras colectividades.

FEDERACION DE SASTRES DE AMBOS SEXOS.—San Diego 224.—Reunión de Directorio y asamblea general, hoy, a las 9 P. M., a fin de considerar una nota enviada por la Asociación de Industriales.

FEDERACION DE TRABAJADORES DE HOTELES Y RAMOS SIMILARES.—Junta directiva para hoy, a las 10 P. M.

SOCIEDAD DE PELETERAS EL ADELANTO.—Junta general hoy a las 7 P. M.

SOCIEDAD IGUALDAD Y TRABAJO.—Cuerpo Excursionista.—Se nos encarga citar a las personas ya inscritas y a las que simpaticen con esta institución para mañana, a las 10 A. M., en el local de la Sociedad, a fin de elegir el Directorio definitivo y discutir los estatutos.

SOCIEDAD DE S. M. LA UNION NACIONAL.—El Consejo Central deberá celebrar hoy, de 7 a 8 P. M. sesión especial extraordinaria.

JUNTA DE VECINOS DE LA POBLACION LOURDES.—Reunión general mañana, a las 2 P. M.

SOCIEDAD LIGA DEL TRABAJO.—Cita a junta general extraordinaria para mañana, a las 6 P. M. con el objeto de tratar sobre la fórmula de cancelación de una parte del valor del local social.

LIGA GENERAL DE ARRENDATARIOS 14.o TRIBUNAL.—Cita a la concentración que se efectuará mañana, a las 8.30 P. M., en el Teatro Condell. Invítase también al 2.o, 6.o y 13.o sectores y al Frente Unico de Arrendatarios.

Esta concentración es impostergable.

COOPERATIVA DE EDIFICACION Y CONSUMOS DE OBREROS METALURGICOS.—Mañana, a las 10 A. M. se llevará a efecto una junta general de accionistas.

Se ruega la asistencia de todos los accionistas, pues en ella se elegirá el nuevo Gerente y además la comisión de edificación dará cuenta de los trámites efectuados hasta la fecha, para conseguir la aprobación de planos y presupuestos.

CENTRO ARTISTICO ARTURO ALESSANDRI P.—Dávila Larraín 1624.—Para mañana, a las 2 P. M. están citados a reunión todos los componentes de este conjunto.

Federación de Empleados a Contrata de los Ferrocarriles

Bajo la presidencia de don Juan de Dios Zúñiga y actuando de secretario el señor Carlos Ramírez, celebró sesión esta importante colectividad ferroviaria.

Después que la comisión respectiva dió cuenta de varias gestiones hechas ante la Superioridad de la Empresa, en defensa de algunos socios, se pasó a tratar sobre peticiones de subsidios, aprobándose la de los señores Ruiz Tagle y Rodolfo Valencia, quedando varias en estudio.

En la hora de los incidentes, el vice-presidente señor Francisco Lira hizo indicación para que la celebración del aniversario se postergue para el primer Domingo de Setiembre, festival que se haría en conjunto con la bendición del estandarte social, cuya confección será terminada en ese mismo tiempo.

En vista de las razones expuestas, esta indicación fué aprobada por unanimidad.

Además se acordó que la comisión reformadora del estatuto, se reuna diariamente hasta dar término a su labor. También se aprobaron varias solicitudes de aspirantes a socios y se acordó suscribirse a la revista "Mutualidad Chilena" que sostiene con éxito el Congreso Social Obrero.

Actividades de la Junta Ejecutiva de los arrendatarios

El Miércoles último se verificó la reunión ordinaria a que había convocado la Junta Ejecutiva.

En esta reunión, entre otros, se tomaron los siguientes acuerdos:

Hacer pública la protesta por el extravío de la correspondencia que las Ligas de Arrendatarios de Provincias nos envían continuamente.

Autorizar la concentración organizada por los arrendatarios del 2.o Tribunal y enviar una comisión el día y hora ya indicadas.

Protestar por medio de una manifestación pública de los continuos lanzamientos que están realizando los Juzgados de Menor Cuantía.

Realizar el primer Domingo de Julio una gran manifestación a fin de hacer sentir la necesidad de que en la revisión de la ley de la vivienda que está efectuando el Congreso Nacional se tomen en cuenta las diferentes presentaciones que ha hecho este organismo.

Verificar concentraciones en los teatros de la capital y en provincias a objeto de dar a conocer la actitud de esta colectividad con respecto a la constitución de los Tribunales de la Vivienda.

Exigir de las Ligas en los diferentes sectores lleven a cabo actos culturales y conferencias alusivas a la campaña que se está realizando por este organismo.

Sesionar extraordinariamente mañana, a las 8 P. M. en el local de la Junta Provincial de la Federación Obrera de Chile, ubicado en Delicias 1867.

—Hoy, a las 4 P. M. se reunirá en Maipú 830 la comisión designada en la última reunión a fin de que estudie la organización de los directorios de los Tribunales.

Se encarece la asistencia a esta reunión a los señores Carlos A. Sepúlveda, Roberto Pinto, Reinaldo Rojas y Oscar Vásquez.

Sociedad Practicantes de Chile

LA FIESTA DE MAÑANA EN CELEBRACION DE SU ANIVERSARIO SOCIAL

En la Sección Experimental del Ejército, ubicada al término de la línea de los camiones Los Leones, se llevará efecto mañana la fiesta que la Sociedad de Practicantes de Chile, ha organizado con motivo del quinto aniversario de su fundación.

Para esta fiesta, la comisión respectiva ha organizado un excelente programa de festejos que consulta la realización de una velada, en la tarde, con el concurso de conocidos aficionados obreros.

A esta fiesta que se llevará a efecto aunque llueva, se ha invitado a los representantes de los diversos diarios de la capital, a numerosos miembros honorarios de la institución y a varias otras personas que han cooperado al florecimiento de la entidad en el primer lustro de vida que se celebrará mañana.

TRIBUNALES DE JUSTICIA

MOVIMIENTO HABIDO 16 18 DE JUNIO DE 1926

CORTE SUPREMA

PRIMERA SALA

1. Contra Víctor Concha Garcés, fallada, confirma resolución apelada;

3. Sumario por incendio Zapatería Picó y Cía., acuerdo. Redactor señor De la Fuente;

4. Sumario Luis Ignacio Verdugo, fallada, confirma resolución.

5. Contra Manuel A. Figueroa y otros, acuerdo; Red. señor Alzérreca;

6. Horacio Meza contra Juan Andreo, acuerdo. Red. señor Lagos.

7. Extradición de Alejandro Cané, acuerdo; Red. señor Vargas Mardones;

8. Sociedad Franke Julian y Cía., pendiente;

Las demás no vistas.

Alegaron:

Don Fernando Palacios, se anunció por la confirmatoria en la primera; don Humberto Galindo, alegó por el recurso en la 6.a; don Humberto Silva, por el recurso y don Arturo Yavar, contra el recurso en la 8.a, y quedó pendiente.

SEGUNDA SALA

1. Recuso de amparo de José A Suzarte, fallada, confirma resolución;

2. Recurso de amparo de Mamerto Candia, fallada, confirma resolución;

3. Extradición de Abraham Jam[illegible]zon, fallada, aprobada.

Las demás no vistas.

Alegaron:

Don Mamerto Candia, por el recurso en la 2.a, y don Fernando Palacios por la extradición y don Enrique Barboza contra, en la 3.a

Borrador de sentencia:

El señor Cortés entregó en causa contra Jovita Zelada.

CORTE DE APELACIONES

PRIMERA SALA

Relator, señor González Campos y Opositor, señor Ortúzar.

Agregada: Ramón Beltramín con Hernán Parra V., fallada;

1. Jorge Aparicio con José Llull, sin tribunal;

2. Contra Mariano Soto y Juana Rosa Meléndez; fallada;

3. Contra Luis Pinto, fallada;

4. Sumario por inasistencia de vocales en Los Vilos, fallada.

5. Sumario por infracción a la ley electoral, fallada;

6. Sumario por infracción a la Ley Electoral, fallada;

7. Sumario por infracciones al Decreto Ley, sobre elecciones, fallada;

8. Sumario por muerte de José Benito Aránguiz, fallada;

9. Sumario por muerte de un desconocido, fallada;

10. Sumario por homicidio frustrado de Alvaro Bravo, fallada;

11. Sumario por homicidio de Primitiva Valenzuela, fallada;

12. Contra Alfredo Marín, fallada;

13. Contra Luis Montecinos y Luis Miranda, fallada;

14. Contra Tulio Machado, fallada;

15. Contra Petronila Ruff B., fallada;

17. Contra Manuel Vicuña y otros, en trámite;

Alegatos:

Don Roberto Cruz, confirmando en la 14.a

Fallada en cuenta:

Contra Guillermo Soto González.

Francisco Eade B. con Germain y Sierra y el Fisco.

SEGUNDA SALA

Relator señor Silva (opositor señor Rubio).

1. A. Bobadilla con J. D. Urrutia, confirmada.

3. J. Larrañaga con G. Campos, trámite.

4. C. Fernández P. con Blanca Delane R., aprobada.

6. A. Delpino con Municipalidad de Quilicura, confirmada.

7. Gma. Williamson v. de C. con E. de la Jara, confirmada.

8. A. Moscoso, Notificación, abogado. Alegó en otra Sala.

9. Partición Jesús Villela, acuerdo.

13. Fisco con Tomás Mimiza y otros, trámite.

No vistas las demás.

Valdivieso Araos con Fisco del 10 del presente, de acuerdo, en trámite. (Vista al fiscal).

Alegaron:

En la 1, don René Sánchez, confirmando.

En la 9, don Gmo. Celedón con don Franklin Otero.

TERCERA SALA

Relator señor Bernales y opositor señor Alvarez.

1. León e hijo con Joaquín Molina, pendiente.

Las demás no vistas.

Alegatos:

Don Ramón Luis Henríquez con don Ambrosio Montt W.

Fallada de menor cuantía:

Carlos Vicuña con Bernardo Riseco;

Luis Riquelme con José del C. Monroy.

Fidel Pérez con Francisco Valenzuela.

CUARTA SALA

No funcionó por falta de personal.

INDUSTRIA Y COMERCIO

BOLSA DE COMERCIO

MOVIMIENTO

Con flojedad en los precios y desprovisto en absoluto de actividad se lleva a efecto el día bursátil de ayer en el Mercado de Valores.

En bonos se transaron 120,100 nominales.

Durante la segunda rueda se llevó a efecto el remate de los Viernes. Careció de interés.

SUBIERON

INDUSTRIALES: Tabacos de 79 a 80; Vidrios, de 55 a 57.

MINERAS: Disputadas, de 16 a 16 1|4; Oplocas de 117 a 118; Patiños, de 263 a 265; Salvador de 1 a 1 1|8; Mineras de 14 3|4 a 14 7|8; Potasa, de 2 5|8 a 3.

BAJARON

BONOS: Caja 8-1|2 de 91 1|4 a 91; Garantizador 8, de 44 a 43; Hip. 7-1, de 85 a 84 1|4; Hip., 8-1, de 89 a 88 1|2; Muni Auto, de 70 a 50.

BANCOS: Chile, de 190 a 189.

SALITRERAS: Lautaro Nom. de 173 a 170.

GANADERAS: Aysen de 31 a 25 1|2.

PETROLIFERAS: Rafaelitas de 1 a 0.80.

INDUSTRIALES: Gas de Santiago, de 54 a 53 1|2.

MINERAS: Carolina, de 12 1|2 a 12; Cerro Grande, de 49 1|4 a 48 3|4; Fortuna de Colquiri, de 9 1|4 a 9; Higueras de 3 7|8 a 3 3|4.

OPERACIONES EFECTUADAS AYER

1.a RUEDA

15000 Hip. 8-1 89

50000 Hip. 81 Junio 24 89

500 Hip. 8-1 91

10000 Hip. 8-1 P H 88 3|4

15000 Caja 8-1, 95.

9000 Caja 8 1|2 91

94 Gas, 53 1|2.

160 Banco Chile 189

50 Raf. Vives Julio 8 50

200 Bronces 2 1|2

100 Carolina Julio 8 12

2.a RUEDA

4000 Caja 8-1|2, 91.

15000 Hip. 8-1, 88 1|2.

125 Gas, 53 1|2.

360 Banco Nacional, 77 1|4.

500 Potasa, 3.

1100 Potasa, Junio 24, 3.

100 Colquiri, Julio 8, 6 1|8.

100 Raf. Vives, Julio, 8, 50.

REMATE

5 Seg. La Americana, 200.

28 Fort. de Colquiri, 6 1|2.

35 Electricidad Ord., 25 1|2.

37 Morococala, 38.

15 Kelluani, 3.

500 Florida, Junio 24, 2 5|8.

3 Juegos, 141.

2600 Munic. Autónoma, 50.

COTIZACIONES DE METALES

Estaño, libras 271.10.0 al contado, bajó 0.5.0; a plazo 271.0.0, bajó 0.5.0.

Cobre standard, libras 57.0.0 al contado, bajó 0.2.0, a plazo 57.15.0, bajó 0.5.0.

Plata d 30.9|16, al contado, subió 3|16.

CAMBIO

TIPO VENDEDOR

COMERCIAL . . . . . $ 39.90

UN PESO PAPEL VALE 6 1|32

BANCO LONDRES Y AMERICA DEL SUD LTDO.

(Antes Banco de Londres y Río de la Plata Ltdo.)

Cambio sobre el exterior

PLAZA	90 D. V.	Vista
Londres	40	40.50
París	23 1|4	23 1|2
Amberes		23 3|4
New York	8.24	8.31
España		1.34 3|4
Italia		30 1|8
Brasil		40.50
Uruguay		8.66
Argentina		3.37 1|4
Holanda		3.34 1|2
Japón		4.00
Suiza		1.61
Siria		40.50
Portugal		40.50
Panamá		40.50
Perú		40.50

MATADERO PUBLICO

Los corrales de este establecimiento encerraron ayer el siguiente ganado, para la venta de hoy:

Ganado mayor		Ganado menor	
Bueyes	36	Corderos	335
Novillos	122	Cerdos	221
Vacas	231	Cabros	—
Q. vivos	55	Terneros	31
Id. en vara	48		
Total	492	Total	587

PRECIOS DE LAS CARNES

Ayer se fijó el siguiente precio para la venta de hoy.

Carne de buey, 1.a	1.70	y	1.80
Id. de 2.a	1.50	y	1.60
Id. de 3.a	0.90	y	1.40
Carne de novillo, 1.a	1.70	y	1.80
Id. de 2.a	1.50	y	1.60
Id. de 3.a	0.90	y	1.40
Carne de vaca, 1.a	1.70	y	1.80
Id. de 2.a	1.50	y	1.60
Id. de 3.a	0.90	y	1.40
Carne de cordero, 1.a	2.80		
Id. de 2.a	2.50	y	2.70
Id. de 3.a	2.00	y	2.40
Carne de oveja, 1.a	1.90	y	2.00
Id. de 2.a	1.60	y	1.80
Id. de 3.a	1.00	y	1.50
Car de cerdo, 1.a	2.10	y	2.20
Id. de 2.a	1.80	y	2.00
Id. de 3.a	1.20	y	1.60
Grasa en rama 1.50,	1.70	y	1.80
Sebo de ovejuno	1.30		
Cuero buey (grande)	1.20		
Cuero de novillo	1.50		
Cuero de vaca	1.50		
Cuero ternero, kilo	3.00		
Cuero de ovejuno, a pesos la docena	70.00	y	90.00

PRECIO DE COMPRADOR Y VENDEDOR AL TERMINAR LAS RUEDAS

TITULO	COMPRADOR		VENDEDOR	
	Cantid.	Precio	Cantid.	Precio
BONOS				
Caja 8-1			7000	[illegible]
Caja 8 1|2			700	[illegible]
Caja 7-1	2000	87		
Hip. 8-1			9000	[illegible]
Hip. 7-1	5000	83½	5000	[illegible]
Garant. 8	5000	40	10000	[illegible]
Priv. Sep. 8			10000	[illegible]
BANCOS				
Chile	9	189	49	[illegible]
Italiano	25	74	25	[illegible]
Nacional	100	77		
MINERAS				
Bronces, Junio 24	100	2	500	[illegible]
Carolina, Julio 8			200	[illegible]
Caylloma, Junio 24	1000	4		
Penso	1000	0.50	1000	[illegible]
Colquiri, Julio 8	200	6	100	[illegible]
Cerro Grande, Julio 8	100	48	200	[illegible]
Chacaltaya, Julio 8	200	9½		
Dichas			300	[illegible]
Disputada	500	16		
Disputada, Julio 8			200	[illegible]
Fortuna de Colquiri	500	8¾		
Fortuna de Colquiri, Julio 8			1000	[illegible]
Kumuranas, Julio 8			500	[illegible]
Kelluani, Julio 8			130	[illegible]
Minera, Julio 8	200	14¾		
Morococala, Julio 8	100	39	100	[illegible]
Marta			1000	[illegible]
N. Elqui			1000	[illegible]
Onix, Julio 8			100	[illegible]
Oruro			100	[illegible]
Patiño, Julio 8	100	261	100	[illegible]
Salvador	500	1⅛		
Tocopilla, Junio 24	100	14½		
Potasa, Junio 24			500	[illegible]
SALITRERAS				
Lautaro Nom.			24	[illegible]
Loa, Julio 8	200	36	700	[illegible]
GANADERAS				
Gas			102	[illegible]
Tejidos El Salto	20	75	160	[illegible]
Cemento Melón			100	[illegible]
Fósforos de Talca	34	170		
Tabacos	10	80		
Vidrios	50	37		
Paños Tomé	100	34	100	[illegible]
Elect. Pref	100	31		
Co. Ind.			200	[illegible]
SEGUROS				
Chilena Cons.	100	31¾	400	[illegible]
CIERRE A LAS 4.30 P. M.				
Cambio:		39.80		[illegible]
Cerro Grande, Junio 24		48¾		
Chacaltaya, Julio 8		9¾		
Colquiri, Julio 8		¼		
Disputada, Junio 24		16¼		
Minera, Junio 24		14⅞		
Kala Uyu, Julio 8				[illegible]
Higuera, Julio 8				[illegible]
Patiño, Julio 8				[illegible]

OPERACIONES EN VALPARAISO

1.a RUEDA

400 Tabacos, Junio 24, 80.

10000 Hip. 8-1, 89 1|4.

100 Oplocas, Julio 8, 118.

CAMBIO: Vendedor 39.90. Comprador 39.80.

2.a RUEDA

5000 Hip. 8-1, 85 1|2.

REMATE

500 Aysen, Junio 24, 25 1|2.

200 Petrol. Mexicanas, Julio 24, 3 1|8.

1500 Rafaelitas, Junio 24, 0.8

500 Kumurana, Jun. 24, 1 1

47 Galicias, 20.

6 Peñón, 25.

CAMBIO: Vendedor 39.40. Comprador 39.90.

Compañía Salitrera San Antonio del Sur

De orden del Directorio, se cita a los accionistas de esta Compañía a una reunión que tendrá lugar el día Martes 22 del presente, a las 5 P. M., en la calle de Teatinos N.o 245, escritorio de don Antonio Planet, con el objeto de tratar sobre diversos asuntos relacionados con la marcha de la Sociedad y tomar los acuerdos sobre los puntos que se someterán a su resolución.—El Secretario.

22—J.

Banco Central de Chile

PAGO DE LA TERCERA CUOTA

según lo dispuesto por el artículo 8.o de la Ley orgánica del Banco Central de Chile, los accionistas deben pagar la tercera cuota, de trescientos pesos por cada acción, el 28 de Junio en curso.

A. BURR S.
GERENTE GENERAL.

BRASEROS de BRONCE
ESTILO ROMANO
en todos tamaños ofrecemos a precios de ocasión
SIMONETTI Y FOSSATTI
SAN ANTONIO 36
19—J.

EL BUEN FUMADOR no gasta otro
PAPEL DE CIGARRILLOS sino el
de BRAUNSTEIN Frères — PARIS
Zig-Zag
Proveedores del Estado Francés y de las principales fabricas chilenas para
PAPEL de CIGARRILLOS en bobinas
Fuera de Concurso
Londres 1908 — Turín 1911
FUMADORES: Exijan en todos estancos el Zig-Zag

CASA
A. PATRI
Nuevo Local:
ROSAS 1123

BASUREROS $ 8.00
BAÑOS GUAGUA $ 10.00
LAVAPLATOS $ 25.00
Papel Toilette $ 0.90
CAFETERAS $ 2.20
LAMPARAS CARBURO $ 4.50

Rosas
1123
Casi esquina Bandera
19—J.

VIGAS DOBLE T. y canales
BARRACA CAMILO PIZARRO
Nataniel 469, Tel. 271 Parque
Ofrece surtido completo

PUERTAS
VENTANAS
Galerías y Persianas, se hacen de medida y hay listas para entrega inmediata. Ofrece la
Barraca y Fábrica
"La República"
Domeyko 2354—Tel. 182 Parque
DESPACHO A PROVINCIAS

FABRICACION
DE CAJONES
Y JABAS PARA FRUTAS
Tenemos para entrega inmediata Cajones Vineros y Litreros.
"LA REPUBLICA"
BARRACA Y FABRICA
DOMEYKO 2354.—TELEFONO 186, PARQUE

Tos—Grippe—Asma
Gouttes Nican
Laboratoire Cantin-Palaiseau
Francia
Tos Ferina - Tuberculosis

FABRICACION
DE CAJONES
Y JABAS PARA FRUTAS
Tenemos para entrega inmediata Cajones Vineros y Litreros.
"LA REPUBLICA"
BARRACA Y FABRICA
NO 182, PARQUE
DOMEYKO 2354.— TELEFO-

SEMILLON
Papas Corahilas
LISTO PARA ENTREGAR, VENDE
"Oficina TODO"
HUERFANOS 1059, PISO 2.o, OFICINA 23
19—J.

RADIO-Realización
APROVECHEN ESTOS PRECIOS SOLO POR 8 DIAS
ALTO-PARLANTES regalables, Magnus . . . $ 110.00
DIALES de 3' RADION . . . $ 3.50
DIALES de 4' RADION . . . $ 4.50
CONDENSADOR de 23 placas . . . $ 16.00
TRANSFORMADOR de audiofrec. . . . $ 18.00
FONOS reg. 4,000 Ohms . . . $ 21.00
SOQUETES aluminio RADIOTRON . . . $ 4.00
PLUGS MAGNUS . . . $ 2.80
RECEPTORES ALEMANES A GALENA . . . $ 18.00
TRANSF. COTOCOIL audiofrec. . . . $ 22.00
RECEPTORES DE CUATRO LAMPARAS, $ 280.00
NO DETALLAMOS MAS ARTICULOS POR SER MUCHOS LOS QUE ESTAN REBAJADOS
THE CHILIAN RADIOPHONE CLUB. — BANDERA 20. — CAS. 2815

Enfermos de Asma
DE ORIGEN ESTOMACAL
TRASTORNOS DE LA DIGESTION, ROJECES DE LA CARA, EXZEMA, URTICARIA, ETC., SON RADICALMENTE CURADOS POR LA
PEPTALMINE PERRAUDIN (M. R.)
(Peptomas de carne y pescado) — Recomendada por los mejores médicos. Garantizamos un resultado inmediato, y devolveremos el dinero en caso de no obtenerlo.
CONCESIONARIOS: VICTOR CORRY y Cía. MONJITAS 739 — SANTIAGO

AVISOS ECONOMICOS

1.—Avisos judiciales

REMATE.— POR ACUERDO DE los interesados en la Sucesión de don Nemorino Cotapos, el 7 de Julio próximo, a las cuatro de la tarde, en el estudio del compromisario don Emilio Valdivieso Valdés, Ahumada N.o 251, edificio del Banco de Chile, se sacarán a remate las propiedades de la calle de Domínica números 108 y 116, de esta ciudad, por los mínimums de $ 30,000 y 25,000, respectivamente. El precio que se obtenga por ellas, se pagará la mitad al contado y la otra mitad a seis meses de plazo, con el 8 o|o de interés anual. Bases, antecedentes y títulos, en el estudio indicado, de 1 a 5 P. M.—Javier Echeverría Vial, actuario. 19—J

REMATE JUDICIAL: POR DECRETO de 26 de Mayo próximo pasado, dictado por el señor Juez del 3.er Juzgado Civil de Mayor Cuantía, se ordenó sacar a remate ante dicho señor juez la propiedad ubicada en la Avenida Milán Nos. 101 a 115, esquina de Madrid números 29 a 91, de la Población París, de esta ciudad, por el mínimum de $ 30,000 al contado y se fijó para la subasta el 23 de Junio corriente, a las 3 P. M. — Bases y antecedentes en la secretaría del Juzgado indicado, juicio: Banco de Chile con Juan Body. — El Secretario J21

POR AUTO DEL 5.o JUZGADO CIVIL se ha declarado en quiebra al comerciante de esta plaza don Alberto Jorry o a la Sociedad A. Jorry. Se nombró síndico provisional a don Arturo Palma y se fijó para la primera junta el veinticinco de Julio próximo, a las 3 P. M.—J. Vicente Castro, secretario. 25 J.

REMATE JUDICIAL.— EL SABADO 19 del presente, a las 10 A. M., en San Diego 1925. De orden del 1.o Juzgado de eLtras de M. M.— juicio Borbolla y Compañía con Leal. Se ematará al mejor postor un billar de carambolas de pizarras, con sus útiles.— Miguel Jorquera, martillero público. 19—J

REMATE JUDICIAL. — POR DECRETO de 26 de Mayo próximo pasado por el señor juez del 3.er Juzgado Civil de Mayor Cuantía, se ordenó sacar a remate ante dicho señor juez la propiedad ubicada en la Avenida Milán Nos. 101 a 115 esquina de Madrid números 29 y 91, de la Población París, de esta ciudad, por el mínimum de $ 30,000 al contado y se fijó para la subasta el 23 de Junio corriente a las 3 P. M. — Bases y antecedentes en la secretaría del Juzgado indicado, juicio Banco de Chile con Juan Body. — El Secretario. J.21

2.—Arboles y plantas. (Compra-venta)

ASOCIACION CHILENA DE AVICULTORES. — Asamblea general de socios. — De conformidad con lo dispuesto en los Estatutos, cítase a los miembros de la Asociación a asamblea general para el Sábado 19 del actual, a las 4 P. M., en el local de la secretaría, Huérfanos 889, oficina 1. — El Secretario.

REALIZO MIL PLANTAS ROSAS, vigorosas. Frutería Bilbao 408, esquina Salvador. J-19

3.—Automóviles, afines y accesorios. (Compra-venta y composturas)

PALMA Y CIA. LTDA., HUERFANOS 819, agentes autorizados Lincoln Ford Fordson, Repuestos Ford, legítimos. 27-Julio

$ 10,500. GRAY. TURISMO MODELO especial. Ofrecemos estos coches. —Escobar y Ebell Ltda. (nuevo local). Delicias 1751. 24-J

SE VENDE DE OCASION AUTO Ford turismo. 2,500 pesos. Datos en Toesca 2727. 19-J

1,000 VENDO FORD PERFECTO estado. San Pablo 2430. 19—J

PERMUTO POR PROPIEDAD Góndola Republic, flamante, con recorrido en la Diagonal, por enfermedad, pagando diferencia en caso de ser de más valor la propiedad. Casilla [illegible]. 22—J

AUTOMOVILES DE OCASION. Tenemos para vender a precios muy bajos, un Sedan y un Turismo Dodge en perfecto estado de funcionamiento. Delicias 950. 22-J

HUDSON PERFECTO ESTADO véndese ocasión. Dieciocho 769. 21-J

AUTO BUICK, EN PERFECTAS condiciones, baratísimo. P. Medina. Delicias 2488. 20J

CHASSIS FORD DE OCASION, San Diego 231. 19J

FORD MODERNO, PARTIDA ELECTRICA, perfecto estado, patente particular, vendo. Dueño: Agustinas [illegible], oficina 12. J-19

TOMO EN ARRIENDO GONDOLA en buen estado, pago anticipado. Indicar precio y recorrido, M. Ramos. Andes 19. 20-J

VENDO DE OCASION AUTOCAMIONCITO adecuado para lavandería, carnicería, frutería, etc., y un dínamo 12-16. Tratar: Mitre 151, Ñuñoa. 20-J

COMPRO AUTO FORD MODELO [illegible], dando pago propiedad según tasación. López, Huérfanos 1062, Oficina 7. 19—J.

[illegible] AUTO PAIGE DE GRAN ocasión y muy bien presentado, con carrocería desmontable para cerrado y abierto, se vende por ausentarse su dueño. Tratar, Arredondo, Vicuña Mackenna 456. 19—J.

GRAN OCASION VENDENSE CUATRO forros y cámaras Royal Cord, [illegible] completamente nuevos. Tratar Arredondo. Vicuña Mackenna J-20

[illegible] AUTO WHITE, 7 ASIENTOS. vendo 2,800.

TOMO EN ARRIENDO GONDOLA en buen estado, pago anticipado. Indicar precio y recorrido. M. Ramos [illegible] 19. 22J

—Alhajas, joyas, monedas, etc (Compra y venta)

¡NOVIOS! ARGOLLAS DE ORO de 14 y 18 k. desde $ 80 par, ofrece Relojería Sportman. San Diego 25—J.

5.—Acciones y bonos. (Compra y venta)

COMPRO ACCIONES "COLOMBIA", Correo Central, Casilla 3931.

8.—Avisos varios

LOS CAMIONES DE 5 TONELADAS hacemos fletes para dentro y fuera de Santiago. Bandera 78, oficina 4. 20-J.

10.—Casas, departamentos y piezas amobladas. (Ofrecidas y buscadas)

$ 300 CENTRAL CASITA AMOBLADA. Tratar: Echaurren 13. J-19

EN VIÑA DEL MAR CASA PEQUEÑA, amoblada, para matrimonio solo, necesito, por temporada de Invierno. Dirigirse. Miguel Galecio. San Felipe.

ARRIENDASE PIEZA AMOBLADA caballero respeto, solo otra guardar muebles. V. Mackenna 946. 20J

NECESITO PIEZA AMOBLADA INDEPENDIENTE y discreta si es posible puerta calle. R. C. Casilla 3013. 20J

11.—Casas, departamentos y piezas sin muebles. (Ofrecidas y buscadas)

Casas

amoblada. estilo colonial. todo en espléndido estado. Verla de 2 a 6 P. M. Bellavista 0497. N-O.

SE ARRIENDA CASITA NUEVA

$ 135, 120 ARRIENDANSE CASITAS flamantes muy lindas de 3 piezas y servicios. Unicas en su estilo para agente decente. Tome autobús Salvador y se baja en Lautaro. Cité Blanca. Avenida Manuel Infante 1486. J—22

ARRIENDO CASA NUEVA, ALTOS 6 piezas, toda comodidad, entregarla 1.o de Julio. Molina 419, esquina Gorbea. J-20

$ 250 SE ARRIENDA CASITA ALTOS y bajos. Andes 3453, con agua y luz. 20-J

$ 250, 350, CASAS NUEVAS CON todo confort, 1 1|2 cuadra Río Avenida de La Paz 279 A. 19-J

SE ARRIENDA CASA 9 PIEZAS, Con 8 piezas, con toda comodidad, Calle Crédito 442, una cuadra antes de Condell. Tratar: Curicó 260. 19J

ARRIENDO CASA GRANDE BUEN estado. Agustinas 1882. J -19

ARRIENDASE ESPLENDIDOS ALTOS, recién construídos: 3 dormitorios, hall, salón, toilette y dependencias. Providencia, Av. Antonio Varas 218. Llaves al lado, N.o 222. 21—J

$ 500 ARRIENDO ESPLENDIDOS altos recién construídos, diez habitaciones, todo confort. Carmen 785. 19J

SE ARRIENDAN DOS ESPLENDIDAS casas nuevas, estilo moderno, todo confort, un piso, muy asoleadas y ventiladas; dos patios, gas y electricidad, a un paso de los carros y góndolas 13-14 y 33. Tratar: Galvarino N.o 645 B. 19-J

$ 500 ARRIENDO CASA NUEVA, en altos, contra incendio, diez piezas habitación, gran hall, despensa, cocina, dos piezas de baño, escala para el servicio. Avenida Matta 630. Tratar: Avenida Matta 638. 19-J

ARRIENDASE REGIOS ALTOS modernos, recién construídos. Santa Rosa 929. Verla 3 a 4. 21-J

390 CASA NUEVA, BAÑO INSTALADO. Bellavista 0639. 30-J

ARRIENDASE CASAS EN BAJOS Y en altos, recién pintadas y empapeladas, con varios dormitorios, salón, escritorio, comedor y dependencias.—Amunátegui 870, de 10 a 12 y de 2 a 5. 19J

ARRIENDO CASA, VICUÑA MACKENNA 689. Tratar: Carmen 127, de 12 a 2. 20-J

$ 320 CASA SEIS PIEZAS, DEPENDENCIAS. Maestranza 543. 20—J.

$ 650 ARRIENDASE CASA DE TODO lujo con baño instalado. Nataniel 289. J-23

IRARRAZAVAL N.o 232, $ 165 arriéndase casas bajos, altos recién pintados, empapelados, 4 piezas, patio y servicios, entrega inmediata o resérvanse para el 1.o. 20J

250 ARRIENDASE CASA LUZ, COCINA gas, sin niños. Fariña 447. 20-J.

ARRIENDO CASA LAS HERAS 1530, perfecto estado. 20-J

ARRIENDO COMODOS ALTOS Tres piezas. baño. hall, a matrimonio sin niños. Loreto 360. 20-J

EXTRANJERO NECESITA LINDA casita central, 4 piezas. servicio. baño. Canon: hasta $ 350. Ofertas: Sta. Elena 970.

SE ARRIENDA CASA, 11 PIEZAS dependencias, 600 pesos. Estado 239, 3.er piso. 22—J

Departamentos

DEPARTAMENTO PIEZAS CALLE, pensión. Bulnes 30. 19J

Piezas

ARRIENDASE PIEZAS SERRANO 244. 19—J

LINDA PIEZA CALLE, MATRIMONIO. Nataniel 178. 21—J

FAMILIA OFRECE, PIEZA, CALLE o departamento. Grajales 1932. 19-J

ARRIENDASE PIEZA O DEPARTAMENTO con balcón asoleado a la calle. Casa familia honorable. Sin pensionistas. Teatinos 76 A. J-20

ARRIENDASE PIEZAS, DEPARTAMENTOS especiales para profesionales en casa de lujo. Nataniel 289. J-23

ARRIENDO DOS PIEZAS CALLE a matrimonio o señoras honorables. Carmen 735. 20-J.

ARRIENDO PIEZA, SAN ANTONIO 265. 20—J

12.—Compra y venta de casas y sitios

SE VENDE CHALET RECIEN construído en calle Antonio Bellet 121 (Providencia), con cinco dormitorios, fuera demás dependencias, jardín y extensión para arboleda y gallinero. Tratar: Ejército 786. 24J

VENDO QUINTA 1,200 METROS, con cuarto cuidador, gallinero, toda plantada, en plena producción. Barrio residencial. Tratar con sus dueños: San Antonio 797. 19-J

CASITA VENDO. MADRID 1529. 19—J.

VENDO SEIS SITIOS, LA MEJOR situación en Providencia y Av. Bilbao, carro a la puerta. Precios comerciales. Puente 558. 19-J

$ 30,000 A $ 35,000 COMPRO CASA antigua en buen estado, barrio decente, que tenga cinco piezas, servicios y patio grande. Pago al contado, negocio rápido. Sólo me entiendo con propietario. Puente 558, de 3 a 6 P. M. 20-J.

$ 35,000 BARRIO RECOLETA, BONITA casa, construcción sólida, seis piezas, hall, baño con instalaciones, servicios, patio asoleado y huerto frutal. Puente 558, de 3 a 6. 19-J

COMPRO PIPAS VIAJERAS, HUERFANOS 1273. 21-J

SE VENDE UNA O DOS CASAS, San Pablo N.o 4527. Tratar: Diez de Julio 167. 20-J

$ 92,000 VENDO CASA RENTA, FACILIDADES pago, 1207 metros. Esperanza 48 A. 19J

BARRIO PROVIDENCIA, VENDO urgente de ocasión casita nueva estilo chalet, cerca de carros. Tratar: Francisco Bilbao 858 (entre Avenida del Salvador e Italia). J-20

TENEMOS ENCARGO DE COMPRAR casas de cuarenta a ochenta mil pesos. Negocios rápidos. Bandera 156, Oficina 10. 10-J.

VENDO SITIO EN ALAMEDA, próximo a Carreras, 880 m2. Precio sólo $ 200 el m2. — Alejandro Greene Cruzat. — Teatinos 86. 21J

TENEMOS ENCARGO DE VENDER casas y sitios en buena situación. — Precios de ocasión. Grandes facilidades. — Bandera 156. Oficina 10. 20J

MAGNIFICA CASA HABITACION de un piso, inmediata a Alameda, entre Avenida Vicuña Mackenna y Maestranza. ocho piezas, dependencias, dos patios, parrón. Precio de ocasión. — Véndese. Bandera 156. Oficina 10. 20-J

13.—Compra y venta de negocios

LIRA 650. TIENE EN VENTA SIN cobrar comisión: Hoteles, almacenes, carnicerías y toda clase negocios garantidos desde 3,000 a 100 mil. 10—J.

VENDESE ALMACEN Y DEPOSITO de licores. Bascuñán 296. 24-J

LAVANDERIA CENTRAL CON muy buena clientela, véndese por enfermedad de su dueña. Tratar: Blas Cañas 457. 20—J

PANADERIA CON BUENA VENTA al mostrador en barrio Matadero se vende. Ofertas en 3404. 20—J.

COMPRO NEGOCIO ABARROTES facilidades pago urgente. Dirigirse J. G. Correo Central. 20J

PELUQUERIA Y CIGARRERIA vendo ocasión, buena, casa habitación San Pablo 1683. 21-J

VENDO ESPLENDIDO NEGOCIO de cristalería y loza, Poco capital, muy buenas ventas comprobadas, Diez de Julio 328. 19J

VENDO LAVANDERIA LIRA 887. 19-J.

SE VENDE UN ALMACEN POR NO poderlo atender su dueño, Gálvez 997, En Aconcagua. 20-J

VENDO NEGOCIO DE ABARROTES. Victoria 686, esquina San Martín. J-20

CIGARRERIA Y LIBRERIA, VENDESE de ocasión. Matucana 774. 19—J

SE VENDE DE OCASION UN PEQUEÑO establecimiento de panadería, con gran porvenir. Tratar: Rogelio Ugarte 1749. 19J

ABARROTES. — VENDO EN LA CALLE más comercial de Santiago, sin competencia. Con casa habitación. Recibo en pago propiedades. Datos: Copiapó 793. 20-J

PENSION VENDO BUENA SITUACION, Matucana 770. 19J

POR VIAJE URGENTE, REGALO acreditado restaurant, anexo cigarrería y lustrín. Ver clientela. Matucana 843, casi esq. San Pablo. J-19

VENDO NEGOCIO BUENA SITUACION, por no poderlo atender. San Pablo 1803. J-19

BOTICA REGALO VEINTE MIL PESOS, facilidades pago. Cerro 34. 20-J

VENDO CARNICERIA POR NO PODERLA atender. Madrid 1301. 21J

POR NO PODERLO ATENDER Vendo depósito de licores. Buena clientela. San Pablo N.o 3837. 21-J

VENDESE ALMACENCITO POCO capital, gran porvenir, arriendo barato. Diez de Julio 543. 21J

SE VENDE OCASION UNA ACREDITADA carnicería, por no poderla atender su dueño. Tratar en la misma Maestranza 197. 22-J

POR TENER DOS DEPOSITOS DE licores véndese uno en Santa Isabel 0235. Tratar: de 2 a 6 P. M. 20-J

VENDO NEGOCIO ABARROTES buena situación, precio bajo. arriendo barato. Datos: Esperanza 128. 22J

$ 4,590 VENDO BAR, SAN PABLO 2412. 22-J.

SOMBRERERIA PARA SEÑORA con clientela vendo por no poderla atender. Agustinas 1774. 22J

VENDO CON FACILIDADES DE pago almacén. con 6,000 pesos capital, espléndida situación. Almacén. Casilla 81 D.

INDUSTRIA NUEVA EN CHILE. — Taller de estampado en sedas, telas y papeles con útiles, maquinarias y enseñando manejo, vendemos 15,000 contado. Exclusivamente "Oficina "TODO". Huérfanos 1059. 2.o Piso. — Departamento 23. 20-J

VENDO ALMACEN, SAN ISIDRO 1505. 21-J.

OCASION UNICA: SE ARRIENDA carnicería y chanchería instalada. con útiles, regular clientela, venta a prueba, nada se pierde con visitarla. — Tratar: Bascuñán Guerrero 2164.

VENDO DOS NEGOCIOS EN UNO.— Mapocho 1086.

VENDO FACILIDADES PAGO ALMACEN poco capital. espléndida situación. Almacén. Casilla 81 D.

VENDESE ALMACENCITO MUY buena situación. Valor: $ 3.000. Tratar: San Francisco 526.

HOTEL RESTAURANT. VENDO. Ganancia comprobada. 30 años existencia. Delicias 2820. 21—J

$ 1,000. VENDO NEGOCIO VARIOS. por cambio domicilio. Aldunate 1067. 20-J.

SE VENDE PENSION. OCASION. Victoria 1005. 20-J.

15.—Compras y ventas varias

UNA COCINA DE ALUMINIO DE baño maría para restaurant, se venvible, para la cama. fácil colocade. San Isidro 284. J-21

VENDE MESAS DE FIERRO MOción en la cama. San Isidro 284. J-21

ACEITUNAS BIEN PREPARADAS vende por mayor y menor. Calle Bueras 116. 20-J

GRAN PARTIDURIA DE NUECES nuevas especiales para dulces y fabricantes de confites. Ventas por mayor y menor. Mapocho 968. Pedro A. Sepúlveda Urzúa. 19-J

ESCOPETA FOX, CAL. 12, GATILLO oculto, poco uso, vendo. Mujica 46. De 1 a 2. 19—J

VENDO ASERRIN Y LEÑA DE álamo muy seca por grandes y pequeñas partidas. Aldunate 1252. 20—J

VENDO 2,000 ALCAYOTAS, POR mayor y menor. San Luis 1425. J-20

REGIA OCASION, VENDO PARTIDA colcha, por mayor y menor, tamaños 160 x 210. Dardignac 91. 19J

VENDO COCINA GAS USADA, 4 platos. Dardignac 91. 19-J

VENDO ROMANA INGLESA, DE 500 kilos. Mapocho 2857. 19J

SE VENDEN DOS COCINAS DE Gas Califont, amoblado dormitorio y útiles de casa a precios reducidos. Para verlos, 12 a 3 P. M. Rancagua 0398, esquina Cóndell, Carro 35. 20J

COMPRO CARBON CON FACILIDAD de pago, tengo local bueno. Andrés Bello 343. Leiva. J-19

POSTALES. VISTAS DE SANTIAGO. Nuevo surtido recibió A. de Mex y Cía. San Antonio 421. 20—J

COMPRO TODA CLASE DE CAPSULAS de vinos. San Pablo 2225, casa N.o 3. 19-J

JOVEN EXTRANJERO DESEA Ocupación. dirigirse: Chacabuco 1292. 20J

CARPAS LONAS IMPERMEABLES todas dimensiones, mantas lona gris flexibles, especiales vaqueros, inquilinos. Teatinos 76, Vera. J-21

LEÑA EUCALIPTUS 1.a CLASE Seca ofrece. Santo Domingo 1430. 21J

VENDO COCINA A GAS 4 PLATOS, perfectas condiciones, muebles de comedor, cocina a carbón buen estado, 6 sillas, 1 trinche. Realízanse. — Irarrázaval N.o 232, casa 5. 20J

COMPRO PIPAS VIAJERAS, Huérfanos 1273. 24J

VENDO 1,000 KILOS COLA DE conejo, precios fuera de toda competencia. Tratar en Edison 3781. 21-J.

EN VERGARA, TERCERA CUADRA, vendo propiedad de residencia y renta, 3 casas independientes. — Precio: $ 290,000. Teatinos 86. 21-J

VENDEDORES: BLOCK DE LA MEJOR calidad y al más bajo precio, ofrece: Imprenta Echeverría. San Diego 1235. 23-J.

16.—Dentistas

DENTADURAS ARTIFICIALES todo sistema. Composturas en horas. Precios bajos. Facilidades pago. Lira 808. 19-J

17.—Escuelas de choferes

ESCUELA PRACTICA CHAUFFEURS mecánicos; cursos rápidos, varias marcas, diurnos, nocturnos. Vicuña Mackenna 456. Arredondo. 1.o—Jul.

ESCUELA DE CHAUFFEURS Y Mecánica, atendido por mecánico alemán. Larraín y Cía., Garage Maipú 79. J 23

18.—Extravíos y hallazgos

TITULO EXTRAVIADO.—POR HABERSE extraviado el título N.o 2198, por doscientos acciones de la Compañía Minera de Tocopilla, extendido a nombre de don Arturo Lamarca Bello, queda nulo, y se ha dado aviso a la Compañía para que extienda duplicado. Santiago, 10 de Junio de 1926. J-25

GRATIFICACION DARE A QUIEN devuelva prendedor perlas, brillantes perdido Jueves. Catedral 1778. 19J

DOY BUENA GRATIFICACION A la persona que dé noticia de un forro perdido entre Estación Alameda y Pila, ayer en la tarde. Dirigirse: Agustinas 913 o góndola 5162. J-20

Cuerpo de Bomberos

9.a COMPAÑIA DE BOMBEROS. — Cito a la Compañía a reunión extraordinaria para el Lunes 21 del actual, a las 6.30 P. M. — El Secretario.

10.a COMPAÑIA DE BOMBEROS. — Bomba España. — De orden superior cito a la Compañía a reunión para el Domingo 20 del presente a las 10 y media A. M. orden del día: Admisión de voluntarios y otros asuntos. — El Secretario.

19.—Empleados para comercio y oficinas. (Pedidosy ofrecidos)

VENDEDORES DE JABON NECESITO varios, buena comisión. Jotabeche 349. 20—J

¡¡JOVENES!! ACTIVOS!! NECESITANSE par avender producto conocidísimo, de fácil venta, que deja el 40 por ciento. Fianza, diez pesos. Ahumada 17. 19-J

ESTUDIANTE UNIVERSITARIO desea ocuparse como ayudante de oficina. Olivares 1464. 19-J

JOVEN DE PROVINCIA SIN VICIOS, desea ocupación. Dirigirse: R. P. D. Correo C.

REPRESENTANTE VENDEDOR Para fábrica para la venta de productos de primera necesidad, con buenos informes, a comisión se necesita. Dirigirse: Casilla 706. Valparaíso.

SEÑORITAS EDUCADAS PODRAN ganar 20 a 30 pesos diarios; presentarse con fianza, $ 20. Oficina "TODO".— Huérfanos 1059, 2.o piso. — Departamento 23. 20-J.

CABALLERO ACTIVO SOLICITA puesto responsabilidad. Espléndidos informes. Rossi, casilla 471.

VENDEDOR PARA ARTICULOS fáciles necesito. Bandera 78, oficina 4. 20-J.

SEÑORITA DACTILOGRAFA Ofrécese para oficina o cajera. buenas recomendaciones, E. R. — Chacabuco 481. 20-J

$ 200 MENSUALES EMPLEADOS, señoritas necesitamos. Venegas Salas. Plazuela Santo Domingo.

PIDA EMPLEADOS A VENEGAS Salas.

N.o 1,152 — Respuestas a nuestros lectores — Junio 17

LAS PERSONAS, CUYAS CONSULTAS NO APAREZCAN RESUELTAS EN EL DIARIO, SERAN ATENDIDAS PERSONALMENTE POR EL REDACTOR DE LA SECCION, LOS DIAS LUNES, MIERCOLES Y VIERNES, DE 6 A 6 1|2 DE LA TARDE.

LOS EPILEPTICOS

Preguntón. — Santiago.

Desearía saber, señor Zenón, si los deficientes con disturbios epilépticos se encuentran en condiciones mucho más desgraciadas que otros, como los locos, por ejemplo.

Efectivamente, estos infelices tienen más necesidad de ser ayudados, que los otros, en instituciones especiales. La sociedad, y por ella las leyes del Estado, que proveen, justamente, también a la segregación y cuidado de los locos, deberían, y con mayor razón, procurar de asilar a todos los epilépticos que, menos pocas excepciones, son, más que degenerados, peligrosos.

Feruain escribe al respecto:

"El epiléptico es irritable, impulsivo; una simple mirada, una palabra indiferente basta a veces para hacer estallar su cólera. A veces deprimido o excitado, sin motivo alguno o por una causa mínima, pasa de repente de uno a otro exceso; a veces miedoso, obsequioso, humilde, sensible, se vuelve insolente, grosero, orgulloso, cruel; a veces premuroso, locuaz, filántropo magnánimo, pródigo, se muda en apático, sospechoso, misántropo, intolerante, avaro; a menudo lleno de fe en su curación, se da a una religiosidad excesiva y a veces se desespera y atenta a su vida".

Los progresos de los epilépticos en la escuela pueden ser a veces notables, pero a menudo algunos de estos infelices sufren un fuerte regreso y se vuelven instables y poco capaces de atención.

CONTRA E LVELLO

Interesada. — Santiago.

Dirá usted que soy tal vez un poco pretensiosa, pero aún cuando así piense, no puedo dejar la costumbre que desde muy niña he adquirido, esto es, de llevar siempre mi cara en perfectas condiciones de limpieza y cuidado. Pues, ahora se me ha ocurrido de hacerme desaparecer el vello de la cara, y es por eso que recurro a usted, en la esperanza de poder ser atendida puntualmente, para que me indique la manera de proceder, en su "Sección de Respuestas a Nuestros Lectores", que tanta utilidad presta al público, en general.

Dándole las gracias anticipadas lo saluda una interesada.

Lo más barato para quitar el vello, cualquiera que sea la parte afectada, es el polvo de piedra pómez hecho pasta en un poco de agua fría. Esta pasta se coloca friccionando suavemente y dejando una capa durante veinte o treinta minutos. Después se limpia con una franela y se aplica una mezcla de glicerina y limón en partes iguales.

PARA EVITAR EL SUDOR DE MANOS

Un desesperado. — Puerto Montt.

A pesar de que estamos aquí en pleno Invierno, las manos no dejan de sudarme, lo que para mí es bastante molesto. Por eso le ruego darme una receta para evitar esa transpiración constante.

Haga usted una preparación con los siguientes compuestos:

	Gramos
Agua de Colonia. . . .	90
Tintura de Belladona. . . .	15

Con esta preparación se frotarán las manos, enérgicamente, cuatro veces al día.

CABELLOS RIZADOS

Muñeca. — Santiago.

¿Cómo podría dejar mis cabellos rizados?

A un litro de agua hirviendo agréguesele 56 gramos de bórax y 4 de goma arábica, procurando que ambas sustancias se disuelvan por medio de una agitación continua. Añádase tres cucharadas de alcohol alcanforado, y con esta mezcla humedézcanse los cabellos antes de liarlos en los papelillos que se usan al tiempo de acostarse.

ZENON.

MUEBLES
DE COMEDOR, DORMITORIO, ESCRITORIO
A precios sumamente bajos con grandes facilidades en el pago, vende
L San Antonio
MONEDA 952
FRENTE CASA MUZARD

20.—Frutos varios. (Compra y venta)

DURAZNOS, PERALES, CEREZOS, manzanos, etc., a precios muy bajos vende la Chacra Santa Julia. Avenida Irarrázaval 4031. Teléfono 17, de Ñuñoa. 24-J

21. — Haciendas, fundos, chacras y terrenos. (Compra-venta y arrendamientos)

QUINTA CERCA SANTIAGO, DE una cuadra mínimum, cinco, máximum, Tomo en arriendo. Dirigirse: N. N. Molina 51. 21J

22.—Hoteles y pensiones

HOTEL FORNOS, PIEZAS PARA pasajeros, desde $ 3. San Diego 117. 30-J.

CASA RESIDENCIAL RECIBE pensionistas. Moneda 1316. 27—J.

DORMITORIO SOLEADO, inmejorable situación con pensión y servicio de primer orden. Confort moderno, ofrécese en familia extranjera. Delicias 497, lado cerro. 28—J

PIEZA PENSION, SANTO DOMINGO 1436. 19—J.

ARRIENDANSE PIEZAS PENSION. Rosas 1340. 19-J

PIEZA PENSION, $ 130. CONDOR 1353. 20—J

ARRIENDO PIEZAS AMOBLADAS con pensión. Residencia. Villavicencio 360. 19—J

DELICIA 975, PIEZAS AMOBLADAS, pensión, caballeros honorables. 26—J

MATRIMONIO SOLO NECESITA, 2 piezas pensión. Casilla 3389. 19J

OFREZCO PIEZA, PENSION, SAN Francisco 170. 19-J

EN CASA FAMILIA SIN PENSIONISTAS, arriendo lindo departamento o piezas, balcón calle. Arturo Prat 607 20J

RESIDENCIA FRANCESA, PIEZA con pensión, para matrimonio, Ahumada 56. 19J

SAN ISIDRO 127, SE ARRIENDAN espléndidas piezas amobladas con pensión. J-20

GRAN PENSION ITALIANA, SAN Antonio 533, Santo Domingo y Monjitas, por día, por meses. arriendo departamento con y sin muebles, con pensión o sin ella. Precios sin competencia. Cocina inmejorable, baños, higiénicos. confort. J-24

DEPARTAMENTO CALLE, PIEZAS pensión. Agustinas 2066. J-20

SEÑORA ARRIENDA LINDA PIEZA amoblada con pensión. San Francisco 454. Pensión familiar. 21—J

PENSION PIEZAS AMOBLADAS, días, meses. San Diego 110. 20—J.

120 EXCELENTE PENSION PIEZA amoblada. San Antonio 812. 19—J.

MATRIMONIO NECESITA PIEZA con pensión para una persona, alrededores Avenida Matta entre Prat y Maestranza. dirigirse: Casilla 5084. 19J

120 PENSION CON PIEZA, GENERAL Mackenna 1711. 19J

PIEZAS BUENA PENSION, SERRANO 79.

PIEZA CALLE, PENSION, NATANIEL 180. 2-J

EN MARURI 259, SE ARRIENDA buenas piezas con pensión 21-J

ESPLENDIDAS PIEZAS ABUNDANTES comidas. Rosas 1366.

23.—Instalaciones y accesorios para negocios. (Compra y venta)

SE VENDE DE OCASION UTILES de lavandería, baño y varios objetos por ausentarme del país. Pío Nono 160. J-22

ELEGANTE MOSTRADOR CON reja, para oficina, vendo cualquier precio. San Ignacio 882. 19—J.

VENDO EN $ 80 LOS UTILES PELUQUERIA. San Pablo 3547. J-19

VENDO INSTALACION OXIGENO, de ocasión. V. Mackenna 264. J-21

OCASION: VENDO MOSTRADOR grande, lingue; estantería, 25 bancas y 18 mesas; dos vidrieras tendidas, mostrador y caja de madera. Delicias 2735.

24.—Instrucción y educación. (Colegios, Academias y profesores)

ENSEÑANZA RAPIDA, PERFECTA de contabilidad, taquigrafía, aritmética, idiomas. Sección independiente para señoritas. La más económica y perfecta enseñanza de escritura máquina. Cursos nocturnos. Instituto de Contabilidad.— Santo Domingo 831. Teléfono 4136. 14-Julio

ACADEMIA DE CORTE Y CONFECCION. Puente 562. Señoritas, no pierdan su tiempo; es necesario poseer esta profesión para el porvenir. Cursos rápidos, mañana y tarde. Córtase moldes sobre medida, confecciónase trajes y sombreros. —Mme Briant. 20-J

NORMALISTA RECIEN TITULADA ofrécese para dar clases particulares a domicilio. Dirigirse a R. B. R., casilla 2384. 19—J

$ 3 MENSUALES ENSEÑANZA ESCRITURA máquina. Ricardo Santa Cruz 757. 19J.

PROFESORA PIANO, GUITARRA, hace clase, 15 pesos mensuales. San Francisco 761. 20J

ENSEÑANZA COMERCIAL "INSTITUTO Pinoche Le Brun". Huérfanos 1657. Julio 18

INGRESE NUEVOS CURSOS RAPIDOS; contabilidad, taquigrafía, idiomas, dactilografía, Instituto Comercial. Agustinas 1060.

25.—Instrumentos musicales, afines y accesorios. (Compra-venta y composturas)

VICTROLAS DE TODOS MODELOS con facilidad de pago, entrega inmediata. San Pablo 2215. 26-J

DISCOS: TODAS LAS SEMANAS recibimos novedades. San Pablo 2215. 25-J.

VICTROLAS, GRAMOFONOS, COMPOSTURAS económicas, repuestos legítimos. San Pablo 2215. 25-J.

PIANO ALEMAN VENDESE OCASION. Lira 982. J-19

¡APROVECHE! DISCOS DESDE 4 pesos. Bandera 191. J-19

OCASION, VENDO GUITARRA concierto. Libertad 10. J-20

SE VENDE UN PIANO IMPORTADO. Ejército 384. J-19

PIANO PARA ESTUDIO, ARRIENDO barato. Prat 814. J-19

PIANO IBACH, VENDESE 3,000. Santa Rosa 1448. 19-J

VICTROLAS Y DISCOS VICTOR vendo. Santa Filomena 427. 20—J.

BUEN PIANO ARRIENDO 30 PESOS. Casilla 1800.

VENDO RICA VICTROLA ELECTRICA Pathé, perfecto estado con hermoso mueble caoba. Teatinos 86. 21-J

¡OCASION! PIANO ALEMAN, FLAMANTE, mitad precio. San Ignacio 169.

26.—Libros, periódicos y estampillas. (Compra y venta)

LIBROS COMPRO. SAN DIEGO 105 28-J

VENDO BARATISIMO HISTORIA de España, del Siglo IX. Condor 742.

27.—Medicina y Farmacia

SIFILIS, GONORREA, CONSULTAS gratuitas 1-6. Nocturna 8.30-10. Clínica doctor Cifuentes. Sto Domingo 1958. 26-J.

TRATAMIENTO DE LAS ENFERMEDADES de trascendencia social, por las obleas de Gambeol, a base de protocloruro de mercurio. Se remite folleto gratuito, pidiéndolo a Productos Gambeol, casilla 1495. Valparaíso. 26-J

VENDO YERBA EXTRANJERA para toda clase de infecciones crónicas del cuerpo. Victoria 1080. Julio-10

VENDO
DE OCASION
Artículos fantasía, especial para regalos.
Santo Domingo 936
28—J.

CHACRA
Santa Julia de Ñuñoa
Av. YRARRAZAVAL 4031
TELEFONO 17 DE ÑUÑOA
Se vende toda clase de árboles frutales
20—J

$ 2 LE CURARAN RADICALMENTE: Estómago, Estitiquez, Riñones, Reumatismo, Vejiga, intestinos el maravilloso "Té Araucano". La mejor y más sabia combinación científica de yerbas medicinales, véndese en Ahumada 17, y en toda buena botica. Soliciten folletos gratis, a Casilla 5052. 21—J

BUENA FORTUNA, SUERTE Y atración. Sahumerios, plantas, yerbas medicinales. San Pablo 2452. 19—J.

ENFERMOS, PERSONAS AGOTADAS física, mentalmente, nerviosas, neurasténicas, cansancio cerebral, anemia, raquitismo, impotencia, insomnios. El mejor tónico Cerebrol, Base: Fierro, fósforo. cal. potasio. 28-J

28.—Materiales de construcción. (Compra y venta

MAMPARAS: HERMOSOS MODELOS, realiza $ 80. Puertas, ventanas, sin competencia. "La Norte-Americana", San Pablo 1884. 22J

$ 8 PLANCHAS FIERRO ACANALADO, negro. para techo realiza. Bandera 827. 20—J

SE COMPRARIAN CERCA 14 METROS mampara con vidrio para oficina. Compañía 1060. J 19

ESCOMBROS DE UN HORNO DE panadería se regalan. Arturo Prat 1404. 20—J

FIERRO TECHO, 1.50 PIE, COBRE 1.40; bronce, 1.10; estaño, [illegible]; soldadura 3.50; compro. Matta 139. 31—J

ZINC Y [illegible]JERALES ARMADOS véndese. Salvador 1920, próximo Irarrázaval. 19—J

VENDO LADRILLOS FISCALES DE primera Coquimbo 1168. 27J

LADRILLOS REFRACTARIOS PARA alta temperatura, mármoles de todos colores. Yeso blanco, $ 7, sin saco; yeso negro, $ 4.50 sin saco. Vendo: Castro 78. J-22

PLANCHAS MARMOL GRANDES, vendo varias. Gálvez 641. J-19

ADOQUINES COMPRO, RIVAS 16, doce a 2. J-19

SITIO GRAN PORVENIR CALLE Víctor Manuel 12x60 metros, con 5 piezas, véndese, muchas facilidades pago. Bandera 156, oficina 10.

TABLONES DE YESO PARA TABIQUES, realiza. Castro 78. 31-J.

29.—Máquinas, motores, afines y accesorios. (Compra-venta y composturas)

MAQUINAS SUIZAS PARA TEJER lana y seda se venden con facilidades de pago. Morandé 57. 20-J

VENDO PRENSA BALANCIN IMPORTADO y máquina caladora. Luis Cruz Martínez 2377. (Población Santa Rosa). J-19

VENDO OCASION MAQUINA TEJER moderna; máquina coser Singer mitad valor flamante. Botiquín homeopático alemán, legítimo con libros consultas. Paila de cobre. Carmen 735. 20-J.

34.—Operarios para fábricas, talleres, etc. (Pedidos y ofrecidos)

Tipógrafos

RAYADOR PARA MAQUINA A pluma y disco, prensista para máquina a cilindro necesítase para Antofagasta. Dirigirse: A. de Mex y Cía., San Antonio 421, entre 5-6 P. M. 19-J

DISTRIBUIDOR NECESITA IMPRENTA Chile. Morandé 767. J-20

CARPINTE[illegible] ta 401

VENDEDOR

COMPETENTE A COMISION
Zona Sur y Norte, se necesita
CASILLA 2343

Sastres, modistas y costureras

OPERARIOS DE OBRA GRANDE necesita M. Ulloa. Rosas 1236. 19—J.

NECESITO AYUDANTAS VESTOneras. Lourdes 897. 21-J

Zapateros

FABRICA DE CALZADO SE NECEsitan cortadores de cueros. Lira 965 19—J.

FABRICANTES CALZADO MAQUIna "Champion", cilindro y ruleta a fuerza, vendemos. Molina 51. J-20

FABRICA CALZADO NECESITA perforadora, cortador cueros Chacabuco 554.

Oficios varios

MAESTRO MECANICO COMPETENte necesita. San Isidro 284. J-21

SE NECESITA PERFORADORA, descarnadora y maestra de taller aparado. Artesanos N.o 693. 19-J

NECESITO PANADEROS PROVIdencia 1304. 19-J

EMBOBINADOR COMPETENTE necesita Mc Innes. Marín 269. J-20

MECANICO COMPETENTE PARA elaboración de maderas, se necesita en Vicuña Mackenna 630. J-20

NECESITO HOJALATERO Y OFIcial. Portal Mac-Clure, Empresa F. Díaz, de 8 a 9 P. M.

CALDERERO PLANTILLERO, comtente, necesito. Grajales 2548.

30.—Muebles. (Compraventa y composturas)

MUEBLES: OFRECEMOS, CUALquier estilo, precios muy ventajosos; entrega inmediata, grandes facilidades de pago. Consulte nuestras condiciones. Fábrica Sociedad Nacional de Muebles y Maderas. Copiapó 1060, entre Prat y San Diego. 30-J

MUEBLES DORMITORIOS, COMEdores, salones, escritorios, variedad estilos y especialidad en coloniales. Precios bajísimos. Grandes facilidades de pago, con entrega inmediata. Especialidad sillas desde 100 pesos docena. Venga consultarse. Fábrica Nacional de Muebles. Serrano 398, esquina Cóndor. 20—J

VENDO AMOBLADOS DORMITOrios, modernos. Idem comedor; muebles sueltos: ropero, peinadores, veladores, colchones lana, dos grandes espejos, sillas, mesas catres. San Diego 265. J—22

VENDO LINDO AMOBLADO COmedor, nogal, importado y varios objetos casa. Verlos: Serrano 282. J 19

COMPRAMOS MUEBLES. CATRES y colchones usados, vamos a domicilio. Castro 528. 14-Julio

SE VENDE UN APARADOR MOderno, un tapado de seda negra y un paletó de piel. Concepción 1041. 19-J

COMPRO BILLARES DE CASION. Arturo Prat 1114. 19—J.

LIQUIDACION POR BALANCE SAlones nueve piezas, $ 280, comedores sillas. Fábrica, San Diego 957. 19J

DORMITORIO, COMEDOR, SALON vendo ocasión, Arturo Prat 848. 19J

BILLARES VENDO TRES. SAN Alfonso 175. 23—J

COMPRO SILLAS JUNCO, BUEnas, rotas, aún inservibles. Escribir: León Prado 585.

33. — Oficinas, locales y y garages. (Pedidos y ofrecidos)

BOXES A $ 65 ARRIENDO. —CAStro 70. 20-J

LOCAL NECESITO PARA INDUStria chica, con caballerizas, prefiero fuera de los límites urbanos. — Dirigirse. San Pablo 1684. 19—J

$ 250 ARRIENDO LOCAL APROpiado para almacén o bodega extensión 8 x 22 en Maestranza 749. Tratar: Avenida Matta 638. 19-J

$ 350 ARRIENDO LOCAL APROpiado para bodega de frutos del país, extensión 12 x 22 en Maestranza 751. Tratar: Avenida Matta 638. 19-J

LOCAL PARA NEGOCIO, BARRIO muy comercial, arriéndase. San Diego 2172. 19-J

ALMACENES ARRIENDANSE, DElicias 331; 337. Tratar: 335. 2—Jul.

SE ARRIENDA DEPARTAMENTO esquina para negocio. Tratar Carnot 29. 20J

SE ARRIENDA LOCAL APROPIAdo para bodega de frutos del país. — López 278. 20-J

LOCAL CON CASA HABITACION, arriendo. Lord Cochrane 1196. Tratar: 1188. 21-J

SE ARRIENDA LINDO LOCAL, Y se venden ricas instalaciones. — Bascuñán 166.

NUEVO GARAGE, SAN DIEGO 723, se arriendan boxes para góndolas, autos grandes y Ford. Locales para mecánicos y tapiceros, todo galponeado y cerrado. Precios módicos. Se lavan autos.

35.—Oficios y servicios diversos (Ofrecidos y buscados)

Peluqueros

PELUQUEROS, UTILES VENDO, Nataniel 763. 19-J

NECESITO PELUQUERO COMPEtente, Independencia 808. 19J

NECESITO PELUQUERO INDEPENdencia 343. 19J

PELUQUEROS, VENDO TRES LAvatorios, de loza con mármol. Recoleta 401.

NECESITO PELUQUERO, SABADO. San Diego 1556.

NECESITO PELUQUERO PARA Sábado. Victoria 1118.

NECESITO PELUQUERO PARA Sábado. San Diego 1714.

Cocineras

NECESITO URGENTE COCINERA. Cocinería Ecuador. San Pablo 1964. 21—J.

REMATE DE MUEBLES Y VARIOS

HOY SABADO, A LAS 2 1|2, AUNQUE LLUEVA

SAN PABLO 1906, ENTRE BRASIL Y BARROSO

HAY: Lindo Amoblado Comedor para Club Campo. Restaurant, compuesto de Gran Aparador con espejo de cuerpo entero, dos trinches en nogal tallados, con mármoles, Amoblado para Sala, Dormitorio, Hall, paragüeros, escaños para jardín, cortinajes de felpa, cuadros estantes para libros, infinidad de muebles sueltos y plaquées; Vitrinas para joyeros, 30 mesas para bar; 20 catres fierro y bronce; estufas a parafina, coches guagua.—**OTTO MASS.**—Ordenes para remates: San Pablo 1906.

TRABAJADORES SOLTEROS PARA LA COMPAÑIA MINERA "RIO BLANCO LTDA."

Se necesitan con urgencia **MINEROS** que sepan desempeñar los oficios de **PERFORISTAS, BARRETEROS, CAÑONEROS, HERREROS, ENMADERADORES y JORNALEROS.**

Contratos individuales conforme a la Ley 4053.

INSCRIPCION Y EXAMEN MEDICO, en calle Amunátegui 545, entre Catedral y Santo Domingo. (Señal: Bandera Azul). 19—J

NECESITO COCINERA REGULAR edad, buen sueldo. San Isidro 360. 19—J.

COCINERAS DE MANO, NIÑERAS necesito varias. Bandera 339. 19-J

COCINERA COMPETENTE NECEsito. Delicias 1406. 19-J

NECESITO UNA AYUDANTE DE cocina. Pensión Gibraltar. Mapocho N.o 1188. J-19

COCINERA PARA DOS PERSOnas, de 12 a 6. Libertad 36-A. 19—J

NECESITASE COCINERA. BAQUEdano 784. 20—J.

COCINERA QUE SEPA ALGO COcinar a la española, se necesita en Delicias 847. Almacén. Se paga buen sueldo. J-20

NIÑA PARA LAS PIEZAS. SErrano 79.

¡¡COCINERAS!! AYUDANTAS DE cocina, pensiones particulares, niñas de mano, comedor, niñeras, todo servicio, mozos casas particulares recomendadas acudan aunque llueva. Arturo Prat 16.

NECESITO BUENA COCINERA REcomendada. Buen sueldo. Blanco Encalada 2467.

NECESITO AYUDANTA DE COCINA Puertas afuera, con recomendación.— Pensión Alemana. San Pablo 1368.

COCINERA CON RECOMENDACIOnes, sin niño, necesítase en Lira 163. 21-J.

EMPLEADA QUE SEPA COCINA SE necesita. Poca familia, buen sueldo. Argomedo 369. 21J

EMPLEADA PARA LA COCINA necesito. Brasil 430. 21-J

COCINERA SUPLIR NECESITO, urgente. República 57.

COCINERA NECESITO. ARTURO Prat 1320. 20-J.

URGENTE NECESITO BUENA COcinera, y una niña para el aseo y mandados. San Isidro 830. 23—J

Lavanderas

APLANCHADORAS, COSTURERAS y aprendizas, necesito. Fábrica de Camisas. Carmen 667. J 21

POSTICERAS COMPETENTES NEcesitan. A. Prat 1130. 20J

NECESITO LAVANDERA, PLANchadora, matrimonio, portero, ropera. Delicias 2921. Hotel.

Mozos

MOZO PARA PENSION NECESITAse, 15 a 16 años. Alameda 785.

Niños

NECESITO UN NIÑO Y UNA NIña. San Diego 444. J-19

Oficios y servicios varios

AGENTES NECESITO VENDER EN casas particulares, producto mucha venta, buena comisión. Exígese depósito $ 10. Morandé 330 Novol. 20-J

NIÑERA FORMAL RECOMENDADA necesito. Pago buen sueldo. Bulnes 420. 19-J

MINERO NECESITO, PARTIR PIEdras. Riquelme 620. J-19

LA RAPID, OFICINA DE EMPLEOS. Esmeralda 650. J-19

COCINERA, EMPLEADA COMEdor y de la mano, necesítase. Esmeralda 650. Buen sueldo. J-19

EMPLEADA DE PIEZA PARA HOtel, cama adentro, con informes, necesito. Ahumada 149. 19-J

NECESITO PERSONA SOLA. QUE sepa trabajar, bien ordenada y limpia, como señora dueña casa, caballero sólo. Avenida Brasil 574. 19-J

NECESITASE DAMA DE COMPAñía que sepa inglés y francés. Santa Magdalena 45, Los Leones. 20—J.

NECESITO EMPLEADA PARA POca familia, no importa que tenga niños. Providencia 1266.

NECESITO CUATRO EMPLEADOS para colocar afiches en los negocios. Presentarse de 4 a 6. Tarapacá 1048.

EMPLEADA DECENTE AYUDE dueña casa necesítase. Casilla 1800.

NECESITO BUENA EMPLEADA, casa extranjera. Serrano 657.

NIÑA NECESITO, QUE SEPA ALGO de cocina, casa poca familia. San Pablo 2225. Casa N.o 3.

NECESITO EMPLEADA PARA LOS quehaceres de casa. Sama 1612. 21-J.

NECESITO EMPLEADA MAIPU 371. 20-J.

AMA DE LLAVES SIN NIÑOS que sepa la cocina necesito dirigirse. A. C. R., Casilla N.o 465.

NECESITO NIÑA JOVEN PARA Todo servicio. Sama 1270. 20-J

PERSONA FORMAL SE OFRECE, como administrador de cité, casas particulares, buenas recomendaciones y fianza. A. B. Cóndor 742.

NECESITASE EMPLEADA PIEZAS, sepa coser. Vergara 760. 21J

EMPLEADA SIN NIÑOS PARA MAtrimonio. Sueldo: $ 50. Jofré 353. 20J

MUJER SOLA DE BUENAS COStumbres, sin pretensiones para poco servicio, cama adentro necesito. Buen sueldo. Mercado Central. Cafetería, comedor número 8.

SE NECESITAN BORDADORAS A máquina. Rancagua 95. 20-J

PREPARAMOS PARA EMPLEARlos. Venegas Salas.

AMA CON ABUNDANTE LECHE Y recomendaciones, necesito. García Reyes 875.

NECESITO UNA EMPLEADA puertas afuera. San Diego 1341.

NECESITO CABALLERIZO COMPEtente buen sueldo, San Ignacio 1895. 19J

CARRETELERO CON CARNET SE necesita, 21 de Mayo 815. 19J

CUIDADOR CASADO, PARA UNA quinta necesito. Delicias 3311. 19J

NECESITO REPARTIDOR DE PAN. Providencia 1304. 19-J

NIÑERA CON RECOMENDACIONES necesita familia extranjera, dos niños, San Luis 68. Los Leones. 19J

EXTRANJERO CASADO SIN VIcios, se ofrece para cuidar industria, con buenos informes. D. A. L., Pastor Ovalle 367, casita 4. 19—J

EMPLEADA JOVENCITA MATRImonio extranjero, sin niños, necesita para todo servicio. Club Hípico 858. 19—J

ARRIENDASE EXTENSA PIEZA en casa familia. Con sin pensión. Compañía 2876, casa Y. 19-J

EN CASA FAMILIA HONORABLE sin pensionistas arriendo dos piezas con pensión. Agustinas 2311. 19J

CASA FAMILIA ARRIENDA PIEz calle, con pensión, a caballero o matrimonio solo. Lira 688. 20—J

FAMILIA OFRECE DEPARTAMENto pensión. Recoleta 287. 19—J.

ARRIENDASE PIEZAS CON PENsión, casa familia. San Martín 758. J-19

36.—Pensión en familia

FAMILIA OFRECE PIEZAS. PENsión. Catedral 2429. 19-J

38.—Préstamos e hipotecas

$ 10,000, 20,000, 30,000, 40,000 LIStos para hipotecas. Traer títulos Oficina Jaramillo Arteaga. Agustinas 1148, 2.o piso, oficina 4. (Galería Antúnez). Julio-9

¡DINERO! FACILITO POR AUTOmóviles. Bandera 34, oficina 3. 20—J.

NECESITO 10,000 PESOS A TRES meses plazo. Pago 500 pesos mensuales de utilidad. Buena garantía industrial y fiador. Enviar dirección a Casilla 1680. 19J

40.—Profesionales

LUIS MANUEL RODRIGUEZ, Abogado. Amunátegui 225. 31 A.

DIVORCIOS, NULIDADES DE MAtrimonios, posesiones efectivas, quiebras, convenios comerciales, cobranzas de cheques, letras, juicios criminales y toda tramitación legal atiende diariamente el abogado Jaramillo Arteaga anticipando fondos según convenio. Consultas: Agustinas 1148, 2.o piso, oficina 4. (Galería Antúnez). J—28

ZURCIDOS INVISIBLES: NOTAble zurcidor japonés. Especialista único. Especialidad en viraduras. Transformaciones perfectas. San Diego 228. Teléfono 667. No confundirlo. Se evitará molestias. Señal: letrero luminoso. 27—J.

CONDOR 1158. CASA ANTIGUA. única especialidad zurcidos invisibles. Jersey, viraduras, hechuras. Transformaciones. 16-Julio

41.—Prendas de vestir

ABRIGOS NUTRIA ELECTRIC, Murmel, vison, echarpe kolinsky, capa herminette, vendo cualquier precio. Merced 390. 31-M

ABRIGOS Y TERNOS DE OCASION de todas medidas, colores y corte de moda vendo con facilidades de pago "La Cantábrica". Esmeralda 863, entre 21 de Mayo y San Antonio. Julio 6

42.—Personas buscadas

NECESITO AL MAESTRO PINTOR empapelador que vivía en Santiago Concha, cerca Victoria. Prat 407.

45.—Rodados, accesorios y caballos. (Compra y venta)

VENDO RICO CABALLO TIRO SOlo. Santa Rosa 1935. 19-J

VENDESE CARRETELA GRANDE, buen estado, con arneses, verla, Morandé 650. 19-J

VENDO REPARTIDOR PAN, CArretón caballo. Mapocho 3010. J-19

VENDO CARRETELA Y GOLONdrina con arneses y caballo, en perfecto estado. Tratar: Avenida General Bustamante 150. 21-J.

47.—Servicios y cosas útiles para familias

CHOMPAS, GRUESAS, DE FANTAsía, tejidas de punto, $ 11; chalecos, $ 16; trajecitos niñitos, $ 10. Vende la Fábrica: Subercaseaux 659. A-5

A CUARENTA CENTAVOS OFREcemos dibujos para cojines y choapinos. A dos pesos maquinitas bordadoras. Galería San Carlos 1 (por Merced). 5-A.

MUÑECAS Y TODA CLASE DE JUguetes, compónense. Taller especialista único. Agustinas 1515. 6-Jl.

ABRIGOS Y TERNOS DE OCAsión de todas medidas, colores y corte de moda vende con facilidades de pago "La Cantábrica". Esmeralda 868, entre 21 de Mayo y San An-

COCHES GUAGUA, DEJA NUEVOS, tapicería, pintura, gomas. Especia-

---

REMATE JUDICIAL

DE ACCESORIOS PARA AUTOMOVILES FORD, ARTICULOS ELECTRICOS — 3,000 AMPOLLETAS Y 100 PLANCHAS FIERRO GALVANIZADO PARA TECHO DE 10 PIES.

865 —:— AGUSTINAS —:— 865

DEPARTAMENTO MERCADERIAS

Hoy Sábado 19 del presente, de 10 a 12 y de 2 adelante, (aunque llueva)

POR ORDEN DEL TERCER JUZGADO CIVIL

—:H A Y:—

Gran surtido de repuestos para automóviles Ford en: tubos de escape, Tenazas para válvulas y anillos, Camisas para rodamientos, Anillos para émbolos, Tapas para aceiteras, Golillas de presión, Engranajes, Llaves de punta, Candados para resortes, Máquinas vulcanizadoras, Vidrios para faroles, Ajustes de cobre, Resórtes de acero, Empaquetadura, Correas, Prensas de fierro, Mazas para ruedas, Discos para embrague, parachoques, Parabrisas, Bombas, Patines, Gatas, Tenazas, Cámaras, Neumáticos de varias dimensiones, etc.

Barnices, Pinturas, Aceites, Tela para capotas, Huinchas, resortes, Ampolletas, Bujías, Tapabarros, Tapas para radiadores, Pernos, etc., etc.

3,000 AMPOLLETAS CLARAS, ESMERILADAS, MEDIO ESMERILADAS FORMA PERA Y REDONDAS de 25, 50, 75, 100, 300 y 500 bujías, Ampolletas 1|2 Wat, Ampolletas Goliat, Tubos de acero, Interruptores, niquelados y bronceados, Portalámparas impermeables, Placas para seguro, Tapones de 6 a 100 Amperes, Cajas de derivación, Abrazaderas, Enchufes, Armarios tripolares, Cachimbas de porcelana, Lámparas portátiles, Interruptores forma pera, etc.

MOTOR ELECTRICO corriente alterna de 4 HP. Motores eléctricos corriente continua, Cable eléctrico, Teteras eléctricas, etc.

POR CUENTA DEL SEGURO.

1 Máquina cartonera a mano. Una guillotina. Una máquina cosedora de cartón con sus accesorios.

Y DEMAS A LA VISTA DESDE HOY. — PAGO AL CONTADO.

VICTOR ARAYA L.
MARTILLERO DE HACIENDA.

19—J

GRAN REMATE

CARRUAJES, CABALLOS, ARNESES Y ACCESORIOS, POR LIQUIDACION DE LA COCHERIA "ARGENTINA" DEL SEÑOR

JOSE MORALES

Avenida Viel N.o 1054 **(Detrás de la Escuela Militar)**

HOY SABADO, A LAS 2 P. M.

9 COCHES AMERICANOS en perfecto estado, marca BARDEAU THIEME, etc., con sus respectivos arneses y accesorios.

3 VICTORIAS redondas, en muy buen estado, de las mejores carrocerías, con sus arneses también de muy buen estado, bronceados y semylord.

1 COCHE DOS RUEDAS, en muy buen estado, con arnés de tiro solo.

1 COUPE AMERICANO moderno, en perfecto estado.

1 VICTORIA redonda, flamante.

6 PAREJAS DE CABALLOS diestros y mansos, de tiro solo.

5 YEGUAS HACKNEY, cocheras diestras, nuevas y sanas.

ADEMAS: Arneses de tiro solo y de pareja, varas para coches, balancines, faroles, jáquimas perchas para arneses, caballetes de madera, cabras, goma para llantas y muchos otros útiles y enseres.

2 CABALLOS 1|2 sangre, mansos, de montura y diestros de picadero, sanos y nuevos, apropiados para oficiales de Ejército.

Eduardo Rodríguez & Cía.
OFICINA: HUERFANOS 1260

19—J

REMATES DE PRENDAS DE PLAZO VENCIDO

Hoy Sábado 19 de Junio, a las 9 y media A. M., el martillero señor Taglo V., rematará en la **Casa de Préstamos LA ESMERALDA, calle** Cochrane N.o 699, las prendas no rescatadas y comprendidas entre los números 56,473 a 59,196 y 22,941 a 23,513.

HAY: ternos, armas de fuego, alhajas, medio amoblado seda, amoblados, ponchos.

Hoy Sábado 19 de Junio, a las 10 y media A. M. el martillero señor Balmaceda, rematará en la **Casa de Préstamos LA PEDRO VALDIVIA**, Avenida Irarrázaval N.o 3078, las prendas no rescatadas y comprendidas entre los números 11,108 a 12,250 y 27,924 a 29,480.

HAY: sillas montar, tarros lecheros, bicicletas, máquinas coser, alhajas, etc.

Hoy Sábado, 19 de Junio, a las 2 P. M., el martillero señor Casanova, rematará en la **Casa de Préstamos LA SAN JUAN**, Avenida Vicuña Mackenna N.o 801, las prendas no rescatadas y comprendidas entre los números 98,193 a 4,772.

HAY: sobrecamas, cortes casimir, plaquées, alhajas, manteles, rebozos, ponchos.

Las prendas estarán a la vista desde dos horas antes del remate.

PAGO AL CONTADO.

EL INSPECTOR.

REMATE FISCAL

De estampillas retiradas de la circulación
EN MONEDA 1390

El Sábado 18 del corriente, de 10 1|2 a 12 M. y de 2 1|2 en adelante, remataré por orden de la Dirección General de Correos, una partida de estampillas de multa, en lotes desde 50 pesos hasta $ 1,000. Más de $ 20,000 en valores nominales.

Todas estas estampillas han sido debida y oportunamente inscritas en el registro internacional de Berna.

Muestrario y demás documentos a la vista desde mañana Viernes, a las 10 1|2 en Moneda 1390.

Pago estrictamente al contado en el momento del remate.

ALBERTO PATIÑO M.,
MARTILLERO DE HACIENDA

19—J.

REMATE

En nuestra oficina, y ante el Notario, señor Manuel Gaete F., el Sábado 26 del presente, a las 4 P. M., por el mínimum de

$ 600,000

remataremos fundo de 530 hectáreas más o menos, planas, regadas, ubicadas a 14 kilómetros de Melipilla, apropiadas para siembras, chacras, lechería y engordas. Buena casa de habitación y administración, bodega, galpón y 11 posesiones. La venta comprende todo lo sembrado hasta el día del remate.

Se paga reconociendo $ 334,000 de deuda hipotecaria y el saldo por terceras partes, al 8 por ciento, al contado, seis meses y un año plazo.

Para visitar el fundo y mayores datos ,dirigirse a

BALMACEDA, CHARME y Cía. — AGUSTINAS 1248

26—J.

Compro y Vendo

Constantemente Muebles

SANTO DOMINGO 936

11-Jul.

LA AGENCIA SAN PABLO

DE LOS DIARIOS

"LA NACION"

— Y —

"LOS TIEMPOS"

atiende al público para recibir avisos y suscriciones, en Martínez de Rozas 2460, entre Bulnes y García Reyes, hasta las 8 P. M.

19—J.

VENDO TRAJES Y ABRIGOS DE lana y piel. Mapocho 2524. 20—J.

FABRICA DE SOMBREROS: MODElos semi-fieltro, adornados, $ 13.90. Sombreros peluche, seda, desde 23.90 pesos. Hormas Espartrie por docenas, desde $ 4. Sombreros de hombres, importados, desde $ 9.90. Camisas finas, $ 11. Atendemos pedidos de provincias. San Diego 639. 20J

DOY CLASES ONDULACION MARcél, manicure, enseñanza rápida peinados artísticos. Arturo Prat 607. 20-J

LAVANDERIA PARTICULAR PAra postizos, únicamente cuellos, 0.25; puños, 0.30. Trabajo perfecto, puntualidad. Haga la prueba con uno,

---

REMATE

El 23 de Junio, a las 3 de la tarde

tendrá lugar, ante el señor juez del 4.o Juzgado Civil de ésta, el remate del fundo SANTA ELENA, ubicado en el departamento de Melipilla.

Mínimum: $ 366,666.66

que se pagará: reconociendo el subastador tres deudas a favor de la Caja Hipotecaria por un total de $ 260,000, y el saldo al contado.

Más bases y antecedentes en la secretaría del Juzgado, juicio Dreyse con León.

52.—Socios capitalistas e industriales. (Pedidos y ofrecidos)

SOCIO CON CAPITAL PARA DAR mayor impulso planta eléctrica de fuerza hidráulica y de vapor, con contrato alumbrado público, en pueblo inmediato Santiago. Referencias: Esperanza 442. J-21

PERSONA CON MIL PESOS PARA un buen negocio, urgente se nece-

A CAUSA DEL MAL TIEMPO

Se suspende hasta nuevo aviso el remate de la cochería "Argentina", del señor José Morales, que estaba anunciado para hoy Sábado.

EDUARDO RODRIGUEZ Y CIA.

Remate del Menaje de Casa

DEL SEÑOR RAUL KATZ
POR AUSENTARSE A EUROPA

HOY Sábado a las 2. P. M.

283 - CASTRO - 283

AUNQUE LLUEVA

—: HAY :—

SALON.—Magnífico piano Seyler cuarto cola forma redonda, lindo amoblado dorado estilo Luis XVI tapizado en brocato azul, compuesto de: Lit de repos, 2 bergeres y 4 sillas, vitrina y lámpara de pie dorada, pedestales y mesa de centro dorada, estatuas de mármol y de bronce fino, porcelana Royal Doulton Biscuit y Sevres, mantón bordado, cuadros al óleo, alfombras ovaladas, **rica lámpara de cristales**, etc.

HALL.—Amoblado enjuncado tallado estilo Luis XVI con cojines de brocato compuesto de lit de repos, 2 bergeres, 4 sillas y mesa de centro; **reloj de pie, campana Westminster**, lámpara de pie, pedestales, jardineras, victrola Víctor de pie con discos, máquina para vistas, **gran estatua de mármol oriental**, tapicerías, delanteros de alfombra, 2 lámparas con faroles, etc.

COMEDOR.—Lindo amoblado de marquetería con bronces estilo Luis XVI compuesto de aparador bajo con espejo, trinche igual, vitrina, mesa de correderas y 12 sillas, servicios de porcelana y de cristales, pieza de cristal cortado, servicio de té, **caja de cubiertos para 12 personas** y diversos útiles, manteles de hilo, tapicerías de colgar, lámpara de pantalla, etc.

DORMITORIO.—Gran amoblado de marquetería de ensamble con bronces estilo Luis XVI, compuesto de: ropero de 3 cuerpos, chiffonier, toilette, 2 marquesas y 2 veladores; mesa de centro, biombo, lámpara de pie, chaisse-long y sillas del mismo estilo, baldequín de cama y sobrecamas con encajes de filet, juego de tocador de cristal cortado, cuadros al óleo, alfombra, lámpara de cristal con bronces, etc.

VARIOS.—Sofá y 2 sillones Chesterfield tapizados en cuero, estante, mesa escritorio y sillón, libros varios, amoblado de hall, compuesto con sofá con vitrina, 4 sillones y mesa de centro, **máquina de coser Singer de pie**, estante con casillero, amoblado de dormitorio completo estilo inglés, color caoba, servicio de lavatorio de plaqué, **cocina a gas**, mesas de mármol, útiles de cocina, **magnífico refrigerador circular blanco**, escala de tijeras, lavatorio de desagüe, tina de baño, calentador a gas, etc., etc.

A LA VISTA HOY, DE 9 A 12 M.

JORGE Y VICTOR EYZAGUIRRE H.,
MARTILLEROS DE HACIENDA

REMATE JUDICIAL

DE MENAJES DE CASA Y UN LOTE DE SOBRETODOS PARA CABALLEROS

POR ORDENES DEL 2.o y 4.o JUZGADO CIVIL Y CONSIGNATARIOS

HOY SABADO 19, A LAS 2 P. M.

1341 -- Compañía -- 1341

—:— HAY: —:—

SALONES.— Rico autopiano americano con sus piezas, 2 pianos 1|2 cola alemanes, 4 amoblados de salón en estilo inglés, dorado y Luis XV, tapiz seda con sus cortinas, 2 grandes espejos, marcos dorados y **una consola dorada con espejo, vitrina doradas y caoba Luis XVI**, alfombras, cuadros al óleo, mesas y pedestales dorados, **columnas giratorias y estatuas mármol**, adornos, etc.

ESCRITORIOS.— 2 escritorios cortina en caoba y ciruelillo, varios de Ministros, **ricas mesas lectura de roble americano**, íd. para máquinas de escribir, sillones de tornillo, **7 cajas de fierro contra incendio varios tamaños, estantes para libros en roble, caoba y jacarandá**, lindo **amoblado asiento de caoba y marroquí amoblados Mission**, tapices cuero **en roble y lingue**, prensas copiar, etc.

COMEDORES.— 10 juegos de comedor, estilos Ingleses, Coloniales, Holandeses y Renacimiento, mesas de correderas y fijas, sillas "Reina Ana" y otras formas, servicios de loza, cuchillerías, cristales y plaquées en general, carpetas mesa, cuadros, relojes, etc.

DORMITORIOS.— 8 juegos de dormitorio estilos Imperio, Luis XV e Ingleses de 1, 2 y 3 cuerpos, en caoba, nogal y lingue, ricos catres de bronce y al laqué, colchones de lana, colchas, frazadas y sobrecamas, **catres de bronce para niños**, servicios de lavatorio, cuadros religiosos, amoblados asiento, mesitas, centro, etc.

VARIOS.— Cocinas a carbón, íd. a gas, tinas de baño, calentadores a gas y a leña, paragüeros, bastoneras, lavaplatos, pupitres colegiales divanes, guardarropas, cómodas suelta de caoba, **silla coche para enfermo, tapizada**, coches para guaguas, estufas eléctricas y a parafina, **radiadores a gas**, y una partida de sobretodos.

ENRIQUE MANDIOLA EASTMAN,
Martillero de Hacienda

BERNARDINO OPAZO VERGARA

COMPRA, VENDE, ARRIENDA, ADMINISTRA, RECIBE A DEPOSITO, HACE TASACIONES, PERITAJES Y FALLOS ARBITRALES DE PROPIEDADES URBANAS Y RURALES.

TEATINOS 158.—Casilla 2185.—Teléfono 424

REMATE

CAJA DE CREDITO POPULAR

TEATINOS ESQUINA MAPOCHO

Por acuerdo del Consejo se rematarán las prendas cuyos empeños han vencido el día 31 de Marzo del presente año, y comprendidos entre los números:

88124 Y 92179 INCLUSIVE

Hoy Sábado 19 de los corrientes, de 2 P. M. adelante, en su local, Teatinos 975

—— HAY ——

MUEBLES.—Un espejo veneciano antiguo, amoblado estilo Luis XV, tapiz aubusson, un amoblado de dormitorio, un piano vertical Kops, victrolas Víctor y Silver, cuadros de Molina, Araya, etc., oleografías, etc., etc.

ROPA.—Sobretodos, ternos, mantas de castilla, impermeables, cortes de casimir, cortinas, colchas, frazadas, etc., etc.

Además hay un lote de alhajas del remate anterior, como ser prendedores, anillos, collares de perlas, brillantes, perlas, etc.

A la vista del público el VIERNES 18, de 10 a 12 A. M. y de 2 a 5 P. M. en el local indicado.

EL PAGO DEBE HACERSE AL CONTADO AL MOMENTO DEL REMATE

EL DIRECTOR.